LORENZO MIGUEL INICIA QUERELLA CRIMINAL

CRONICA está en condiciones de adelantar que el titular de las 62 Organizaciones Gremiales Peronistas, Lorenzo Miguel, ha resuelto entablar querella criminal contra el matutino "Ambito Financiero" a raíz de un trascendido que dicho órgano de prensa publica en su edición de hoy.

"Ese diario —manifestó a CRONICA el dirigente metalúrgico— permanentemente me viene adjudicando entrevistas inexistentes y tergiversando mis declaraciones".

● LA VERSION

Cabe señalar que la versión de "Ambito Financiero" se refería a una presunta reunión entre Lorenzo Miguel y el almirante Eduardo Emilio Massera.

"Jamás he mantenido ninguna reunión con el almirante Massera, enfatizó Miguel, y desde el 26 de marzo de 1976 no he tenido siquiera el menor contacto con ese marino retirado".

Finalmente, Lorenzo Miguel afirmó que "estos falsos trascendidos sobre presuntas reuniones, proceden de sectores interesados en acercarse a las figuras del Movimiento Peronista con el mezquino interés de sacar partido ante el evidente triunfo del Justicialismo en las próximas elecciones".

CONMOCION POLITICA POR LA PRIMICIA DE 'CRONICA' SOBRE CUMBRE PERONISTA

Crónica

FIRME JUNTO AL PUEBLO

5ª EDICION DE LA TARDE — EL DIARIO DE MAYOR CIRCULACION EN EL PAIS

AÑO XX - BUENOS AIRES, JUEVES 2 DE JUNIO DE 1983 - Nº 6.696 - $a 2

RECARGO VIA AEREA $a 0,20

Lorenzo Miguel, Italo Luder y Cafiero presidieron el cónclave peronista de anoche, hecho público en forma exclusiva por CRONICA matutina. En la reunión, que causó conmoción política esta mañana, se analizaron importantes temas de candidaturas en la Provincia. (Inf. págs. 4-5)

EL FRIO CAUSO LA MUERTE DE 5 PERSONAS; POBLADORES ATRAPADOS

● Inform. pág. 24

HALLARON OTROS 5 CADAVERES DE ARGENTINOS EN MALVINAS

● Inform. pág. 24

Reclame con Esta Edición un Ejemplar de así

SE AVECINA UN ESCANDALO

A DON PACO MANRIQUE SE LE VOLARON LOS PATOS: IRREPRODUCIBLE EXPRESION RADIAL SOBRE CAMPS

Esta mañana, en un programa que difunde por Radio Argentina, Jorge Ho Fontana dialogó con Francisco Manrique, interrogándolo, en particular, acerca de las denuncias que el general Ramón Camps, ex jefe de Policía de la Provincia de Buenos Aires, vuela en su libro "El poder de la Obra", publicado, como adelanto, en una revista semanal.

En dicho libro, el general Camps, de gloria actuación durante los años más duros del enfrentamiento con grupos terroristas, consigna que Francisco Manrique recibió dinero enviado por la financista David Graiver. Es decir, se le preguntó a Manrique si en efecto había recibido esa "ayuda económica" a que se refiere el aludido general.

La respuesta de Manrique, evidentemente enojado ante la acusación, fue abrupta: *"Camps es un miserable h... de p..."* Así quiso señalar que se trataba de un aviesa infundio.

Además de Manrique, en ese libro se menciona a otros personajes de la política nacional y a funcionarios, como personas que recibieron dinero enviado por David Graiver, a quien se menciona como "financista de los montoneros".

Ante las expresiones de Francisco Manrique formuladas en el reportaje contestando a lo consignado por el general Camps en su libro, CRONICA procedió a establecer comunicación con el citado dirigente político, quien ratificó lo manifestado y agregó otros duros conceptos con relación al proceder de dicho jefe militar.

Manrique expresó a CRONICA: *"Sí... eso dije... Señalé que el general Camps es un reverendo h... de p... Este hombre decía ser amigo mío, hasta una oportunidad en que dio a publicidad un comunicado relacionado con sus actividades en la represión, hablando de muertes y otras cosas. Ese comunicado mereció mi censura abierta, mi crítica veraz, y él, evidentemente, reacciona vengándose a través de lo que dice en su libro, sobre mí. Yo había dicho que si hubiera tenido poder, Camps tenía que haber sido tratado de otra manera. Pero ahora voy a hablar de él, de sus 'cosas', en cuanta oportunidad pueda... Voy decir, por ejemplo, cómo actuó en la muerte de Cacho Perrota".*

LAS INTIMIDADES Y EL ANSIADO DEBUT DE SERRAT

● Inform. pág. 7

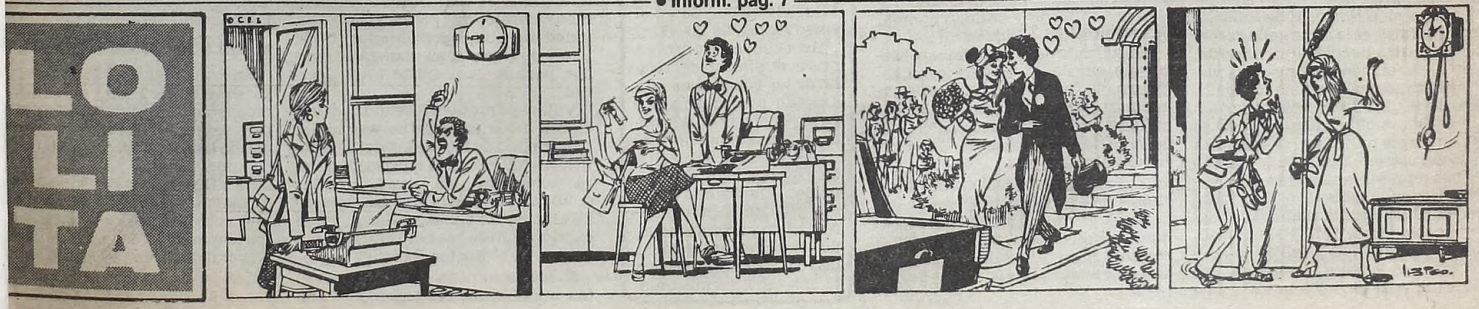

TRIUNFARON LOS METALURGICOS

Sector Azopardista Logró Aumento Salarial y Levantó el Paro

Los trabajadores metalúrgicos levantaron el paro nacional de 24 horas que habían dispuesto para mañana, luego de lograr una recomposición salarial satisfactoria, al laudar el Ministerio de Trabajo por la falta de acuerdo entre el gremio y los empresarios. Un comunicado informó sobre ese resultado exitoso. La medida de fuerza había sido impulsada por el sector azopardista de la Unión Obrera Metalúrgica, que agrupa a poco menos de la mitad de las 63 seccionales de la entidad, y fue desautorizada por el sector que apoya a Lorenzo Miguel, adherido a la CGT de la República Argentina, liderada por Saúl Ubaldini.

El insuperable desacuerdo entre sindicalistas y patronos determinó la intervención del director nacional de Relaciones Laborales del Ministerio, Anselmo Riva, que laudó fijando escalas salariales que reconocen los reclamos sindicales.

El comunicado, que firman, entre otros, Luis Guerrero, Rubén Diéguez y Francisco Minguito, plantea "la premisa cada vez más imperiosa del cese de la intervención militar" y propende "a la inmediata normalización del gremio, lo que será base para concretar las paritarias, como único medio idóneo para el restablecimiento del salario y la recuperación de las fuentes de trabajo, en el marco de la Ley 14.250".

● LAUDO FAVORABLE

El dirigente Diéguez, de La Plata, reveló que el laudo ministerial favoreció netamente a la parte sindical, ya que fijó un valor horario para el peón de 4,30 pesos (argentinos) con retroactividad al mes de abril, mientras que los empresarios querían pagar solo 4 pesos (a) y la Unión Obrera Metalúrgica reclamaba 4,50 pesos (a).

Precisamente, el nudo del desacuerdo radicó en que los empresarios querían dividir los 800 pesos (a), que es el mínimo básico de convenio, por 200 horas, mientras que los sindicalistas reclamaban que la división se hicieran por 176 horas mensuales de labor.

En el laudo, el Ministerio adoptó una posición más cercana a la sindical, al establecer el valor horario del peón en 4,30 pesos (a), y a partir de allí, el respeto de las escalas en base al convenio, lo que elimina el achatamiento.

Enrique Fernández, de la seccional Avellaneda de la UOM, dijo que el aumento logrado significa en los hechos un ajuste de un 60% con relación a los sueldos de marzo pasado, para las categorías más bajas, y del 70% pra las restantes. Los incrementos salariales tienen vigencia desde el 1° del actual.

También se refirieron al laudo del Ministerio de Trabajo otros dirigentes metalúrgicos del sector de la CGT de la calle Azopardo, diciendo que ha contemplado, en gran medida, las justas aspiraciones de los trabajadores del gremio, que se hallaban con salarios "muy disminuidos", por una inflación

PLENARIO DE MUNICIPALES

La comisión directiva de la Unión Obreros y Empleados Municipales, que encabezan Patricio Datarmini y Amadeo Genta, convocó a todas las comisiones internas y delegados provisorios del gremio a participar en el plenario que se efectuará mañana, viernes, en la calle Pedro Goyena 1562, de esta Capital.

Un comunicado dado a publicidad por dicha comisión directiva, con la firma de Datarmini señala que en la oportunidad se dará a conocer un amplio informe sobre la marcha general del gremio.

Existe marcada expectativa por el plenario de los municipales, dado que en el sindicato se acentúa el proceso que lleva a una total normalización de sus actividades.

● NUEVO FUNCIONARIO

El ministro de Trabajo, Héctor Villaveirán, puso en funciones a las 18 al nuevo director nacional de Asociaciones Gremiales, Angel Helguera. Fue esta una de las últimas actividades oficiales del ministro, ya que mañana viajará con destino a Ginebra, Suiza, para asistir a la conferencia internacional de la OIT (Organización Internacional del Trabajo). El doctor Villaveirán representará al Gobierno argentino.

PROVINCIA: COBRA LA ADMINISTRACION

LA PLATA, 2 (De nuestro corresponsal).— Tras el feriado bancario se inició hoy el pago de sueldos de mayo a los empleados públicos provinciales, quienes percibirán por primera vez el aumento.

El incremento, que oscila entre el 30,3 % y el 47,4 % —este último para el sueldo mínimo que fue fijado en 800 pesos argentinos— se paga recién con los salarios de mayo debido a que el primer aumento debe depositarse íntegramente en el Instituto de Previsión Social.

La operación de pago, que debía iniciarse ayer, fus postergada para hoy a raíz del feriado bancario y comenzó con los empleados de la Gobernación, Poder Judicial, Policía y Servicio Penitenciario.

Mañana se pagará a los agentes de los ministerios de Obras Públicas y Asuntos Agrarios y del Tribunal de Cuentas, así como del Ministerio de Economía y organismos de la Constitución. El lunes 6 se abonará a los empleados del Ministerio de Salud, mientras que el martes 7 culminará el pago con docentes y empleados administrativos del Ministerio de Educación.

También los jubilados y pensionados comenzaron a cobrar sus haberes de mayo.

CGTRA CONTRA NUEVO PESO

"Nada va a Cambiar, por el Contrario, Todo se va a Agravar"

Con la aparición del nuevo peso "nada va a cambiar, sino por el contrario, todo se va a agravar", sostuvo la Confederación General del Trabajo de la República Argentina (CGTRA) en un comunicado difundido en la víspera bajo el título "El nacimiento de una nueva unidad monetaria".

El texto, que lleva la firma del secretario general de la central obrera, Saúl Ubaldini, afirma que "los trabajadores argentinos que sabemos lo que queremos y cómo lograrlo, afirmamos enfáticamente que solo con una mayor producción de bienes y servicios se puede derrotar a la inflación, que solo con salarios justos es posible hacer una economía grande".

"Nada va a cambar, sino por el contrario todo se va a agravar —prosigue— el salario seguirá siendo de hambre y la desocupación cada vez mayor".

La CGTRA señala que "por eso, al recibir al nuevo peso queremos dejar en claro que ni las reformas monetarias ni el congelamiento de los salarios ni el desmantelamiento de la industria y la producción nacional han servido ni servirán para derrotar a la inflación".

La declaración cegetista puntualiza que los trabajadores "seguimos sin poder cubrir el 30% del gasto familiar", precisando finalmente que "la participación de los asalariados en el producto bruto, que en el gobierno del pueblo alcanzó casi al 50%, es hoy apenas de un 20%".

"Pero —concluye— la diferencia no fue a parar a la industria nacional, con lo que por lo menos, la Nación se hubiera capitalizado. Fue, en cambio a engrosar los bolsillos de los especuladores externos e internos que creen que dibujando ceros, aumentan o disminuyen los reclamos populares".

● EVALUACION

LA PLATA, 2 (De nuestro corresponsal).— La filial Quilmes del Colegio de Farmacéuticos de la provincia de Buenos Aires evaluó los resultados del cierre de farmacias efectuado en la víspera para protestar por "la interpretación arbitraria de las disposiciones que rigen el ejercicio profesional".

Directivos de la entidad informaron en conferencia de prensa que el paro se cumplió en forma total en la jurisdicción quilmeña, con la única excepción prevista de las farmacias de turno para la atención de casos de urgencia. El presidente del Colegio, Juan José Stampone, protestó también por "la falta de fiscalización a la actividad por parte de las autoridades".

EL MOVIMIENTO DE PRENSA, EN ALERTA

El Movimiento Nacional de Prensa denuncia en un comunicado que "los interventores militares en el Sindicato de Prensa y la Asociación de Periodistas de Buenos Aires han designado secretamente una llamada **comisión técnica** o seudo paritaria, para negociar en el Ministerio de Trabajo la modificación del convenio vigente desde el año 1975".

Continúa advirtiendo que "en consecuencia las empresas no deben prestarse a la maniobra bajo ningún pretexto de perfeccionamiento o actualización de cualquiera de las cláusulas de trabajo y escalafones establecidos".

Agrega que "si de todas manera se produjera una recomposición salarial, esta decisión deberá someterse a la votación de los trabajadores en los lugares de trabajo, para su libre aceptación o rechazo conforme lo establecen las normas sindicales".

Finalmente declara "estado de alerta y movilización en defensa del convenio de Prensa; para el próximo 7 de junio, Jornada de Lucha por elecciones sin más dilaciones en la Asociación de Periodistas y el Sindicato de Prensa". El comunicado lleva la firma de Beatriz Guerrero, Selva Echagüe, Marcos Taire, Ricardo Agazzi.

ESTATALES RATIFICAN PARO DEL 15

La Confederación de Gremios de Trabajadores Estatales (CGTE) ratificó su decisión de movilizarse para lograr un mínimo de 1.350 pesos argentinos por mes y escalas acordes de salarios. Por consiguiente el 15 del corriente ha de realizar un paro nacional y el día anterior una concentración de afiliados, posiblemente frente al Ministerio de Economía.

El programa de lucha se iniciará el próximo día 7 con volanteadas en las calles céntricas de las principales ciudades, conferencias de prensa, asambleas en los lugares de trabajo y otras medidas encaminadas a difundir los propósitos del movimiento.

La CGTE agrupa a 8 sindicatos del sector público que reúnen alrededor de 1.300.000 afiliados. Su conducción nacional dio directivas a las mesas locales en todo lo concerniente al movimiento, autorizándolas a adoptar otras iniciativas complementarias acordes con las circunstancias de cada región.

● CORRIENTE BANCARIA

El Movimiento Bancario "Sumando" anunció que el sábado se realizará en Córdoba una reunión nacional para estructurar una agrupación que se presentará en las elecciones de la Asociación Bancaria del 15 de julio, en oposición a la lista que postula a Juan Zanola.

En conferencia de prensa ofrecida ayer a la tarde, el movimiento bancario "Sumando" exigió quede sin efecto la designación de junta electoral efectuada por la comisión normalizadora o, en su defecto, que sean incorporados los apoderados de las distintas listas.

SEGURO: MEDIDAS DE FUERZA "PARCIALES Y PROGRESIVAS"

Los 25.000 afiliados al Sindicato del Seguro se encuentran en estado de alerta y anunciaron que iniciarán paros "parciales y progresivos" a partir del 17 del corriente, si previamente no surge un acuerdo salarial" "justo y equitativo" para los trabajadores que sobre ese punto sostienen desde hace tiempo largas conversaciones con los empresarios.

La Dirección Nacional de Relaciones Laborales, es la encargada de que ambas partes lleguen a un acuerdo, pero hasta el momento no se ha vislumbrado solución alguna. El Sindicato del Seguro puso como plazo máximo para la obtención del acuerdo la reunión de partes que se celebrará el 10 del corriente en la calle Paraná 26. Los representantes gremiales presentaron en la Dirección Ministerial una escala salarial actualizada en base al convenio de 1975 y aunque admiten que "no será posible" su aplicación lisa y llana, reclaman "un sueldo inicial de 1.600 pesos y una proyección de 50 pesos por cada año de trabajo.

● MERCANTILES

Aproximadamente 6.000 agremiados al Sindicato de Empleados de Comercio de la Capital Federal concurrieron ayer a las urnas, cumpliendo así la primera de las tres jornadas de las elecciones para la normalización definitiva de la entidad gremial que tiene 60.000 afiliados.

El resultado de la elección está asegurado, puesto que concurrió una sola lista, mayoritariamente peronista que postula la reelección de Desiderio Puga como secretario general y la designación de Armando Cavalieri como adjunto.

La principal agrupación opositora, Juan Comercio, con mayoría de comunitas y componentes del radicalismo alfonsinista del peronismo combativo impugnó las elecciones ante el Ministerio de Trabajo y la Justicia.

ESTIBA: PAGOS A PARTIR DEL DIA 6

La Caja de Asignaciones Familiares para el Personal de la Estiba, pagará a sus afiliados a partir del 6 del mes actual las vacaciones correspondientes a 1982.

El organismo informó que los pagos se efectivizarán en el horario de 8 a 17 desde el 7 al 10 en el curso de las 8 a las 13.

Se recordó también que el duplicado del recibo de las vacaciones será exigido posteriormente para el cobro de las asignaciones familiares.

Los pagos se llevarán a cabo en los lugares habituales. Cualquier duda que puedan llegar a plantearse las personas beneficiadas por esta medida deberá ser consultada en la correspondiente Caja.

OIT: VILLAVEIRAN LAMENTA AUSENCIA DE TRABAJADORES

El ministro de Trabajo, Héctor Villaveirán, anunció su próxima partida a Ginebra para participar de la asamblea general de la OIT y volvió a lamentarse por la no concurrencia de la representación obrera, aunque advirtió que ello "no significa un hecho grave para el país".

"Es lamentable —manifestó— desde el punto de vista de los trabajadores argentinos que pierden la oportunidad de estar representados en ese foro y de exponer su manera de pensar, para lo cual existe total libertad".

Villaveirán, quien formuló declaraciones a los periodistas tras haber participado de la reunión del gabinete nacional, anunció que permanecerá "solamente una semana" en las deliberaciones de la OIT que comenzaron ayer en Ginebra, Suiza, y que cuando regrese "se hará cargo, como delegado, el doctor Capelli".

El ministro negó que las entrevistas mantenidas recientemente con integrantes del sector gremial hayan tenido el propósito de que éstos modificaran su decisión de no integrar la delegación argentina.

"Esas —dijo— son decisiones que deben tomar las organizaciones de trabajadores, pues como ya lo he dicho, la representación no es del gobierno, sino del sector trabajador, y se ejerce o no de acuerdo con las resoluciones que adopten los dirigentes".

● DELEGACION CEGETISTA

En las últimas horas de esta tarde partirán desde Ezeiza los cuatro sindicalistas designados por la CGTRA para representarla ante la OIT. Fernando Donaires (papelero), César Loza (portuarios), Andrés Mancuso (Luz y Fuerza) y Domingo Petreca (trabajadores de cementerios), harán una escala previa en Madrid para participar de un congreso de la Unión General de Trabajadores de España.

Los representantes cegetistas llevarán un documento.

THATCHER ES UNA HIPOCRITA Y SE PAVONEA CON LA CARNICERIA

LONDRES, 2 (DPA).— La primera ministra británica, Margaret Thatcher replicó hoy a un violento ataque lanzado ayer en su contra por el subjefe de la oposición laborista, Denis Healey, por su posición en el conflicto de las Malvinas, declarando que sus expresiones están "más allá de todos los límites de la decencia pública o política".

En un discurso en Birmingham, apenas una semana antes de las elecciones parlamentarias del 9 de junio, Healey acusó anoche a la jefa de gobierno de **"pavonearse con la carnicería"** de la guerra de las Malvinas con Argentina y de "envolverse en la bandera británica".

Criticó asimismo la **"sorprendente hipocresía"** de la señora Thatcher, al conceder a Argentina créditos millonarios para que el régimen de Buenos Aires compre armas británicas para combatir a los soldados británicos.

Healey reiteró esta mañana que no pensaba retirar ninguna de sus acusaciones, y, por el contrario, renovó su exigencia, de formar una comisión investigadora pública para aclarar las circunstancias del hundimiento del crucero argentino "General Belgrano" en mayo de 1982.

"PERONISTAS TIENEN MIEDO"

Alfonsín: Hasta Pueden Perder las Elecciones

"Hace ya bastante tiempo se comenzó con una prédica de la insinceridad, del manipuleo y de la mentira, que no tiene nada que ver con la prédica de la democracia: es la prédica del fascismo". Así lo afirmó el doctor **Raúl Alfonsín**, precandidato a la presidencia de la República por el Movimiento de Renovación y Cambio de la Unión Cívica Radical, al reconocer en el curso de un reportaje radial estar "preocupado" por el tono que adopta el tiempo preelectoral y afirmar que "había deseado una campaña totalmente distinta y se la está ensuciando".

Señaló ante una pregunta que adjudica esta "campaña", a "el miedo de algunos dirigentes del Partido Justicialista, que tendrán que darse cuenta que no van a hegemonizar más la política argentina y que pueden perder las elecciones". Sostuvo el doctor **Alfonsín** a renglón seguido que "la Unión Cívica Radical va a ser la primera minoría", ya que no estamos jugando a segundos, y a eso es a lo que no se acostumbran algunos dirigentes del Partido Justicialista, que incluso se enfurecen cuando uno levanta las banderas de la justicia social y habla procurando encontrar las mejores soluciones, las mejores propuestas a los problemas de nuestro pueblo".

Manifestó más adelante el líder radical: "Hasta tienen el tupé de decir (esos dirigentes justicialistas), que uno les está robando banderas, y se ponen en una actitud realmente infantil, y a veces peor, porque llegan a la calumnia y a la infamia". El doctor Alfonsín aseguró que "no he tenido una sola conversación con nadie, ni nadie me ha venido a hablar", con respecto a "una cierta campaña tendiente a decir que había un proceso tramposo preparado para el Colegio Electoral", al tiempo que advirtió: "Evidentemente, la respuesta que tenemos que dar los argentinos es que no vamos a estar atados a ninguna forma para trabajar o conspirar en contra de la democracia si viniera un candidato cualquiera que pudiese ser un fascista o un incapaz".

PJ GANARA

Afirmación de Orsi "No Quedan Dudas"

"Nadie dude de que el peronismo, seguro ganador de las próximas elecciones, tendrá que estar sumamente atento al cambio de estrategia que debemos asumir", manifestó el doctor René Orsi, precandidato justicialista a la gobernación de la provincia de Buenos Aires, en una reunión partidaria efectuada en la ciudad de La Plata.

● **ACCION POLITICA**

El doctor Orsi, que cumple una intensa actividad en todo el territorio provincial, recordó que "estamos inmersos en la acción política que nos llevará al gobierno, es decir, estamos en plena tarea cuantitativa, y a partir del cierre de este accionar tendremos que entrar de lleno en una acción cualitativa como es la de gobernar". Por ello, añadió, "nuestros candidatos deben poseer idoneidad, moral y trayectoria suficientes para proyectar con sabiduría la grandeza de la Nación".

JUBILADOS

Los Próximos Cobros

A partir de la fecha y hasta el 30 de junio, percibirán la mensualidad correspondiente al mes de mayo, los jubilados y pensionados de las ex Cajas, Bancaria y Seguros, Navegación, Periodistas y Gráficos, Servicio doméstico y Trabajadores Rurales.

El próximo pago corresponderá a los pensionados de la ex Caja de Industria. Tendrá como fecha de iniciación el lunes venidero y concluirá el 5 de julio.

Los pagos se llevarán a cabo en los lugares y horarios habituales a los que deberán concurrir los interesados portando la debida documentación identificatoria y aquella que acredite la condición de pasivo.

LINEA POPULAR SIGUE CRECIENDO

Se constituyó en la ciudad bonaerense de Tres de Febrero la Junta Promotora del Movimiento Línea Popular, en el curso de una asamblea de afiliados que presidió el secretario de la Junta Provincial, doctor Ricardo H. Hualde. Participan de la misma, con la presidencia de Roberto A. D'Elía, Norberto J. Peón, Adelina Libonati, Carlos C. Montenegro, Enrique O. Landini, Ernesto E. Rodríguez Araujo, Juan T. Martín, Manuel A. Cagigal, José L. Francoschini, Rómulo Bianchi Enzo C. Norhain y Francisco Goitoz.

El doctor Hualde informó que el Movimiento Línea Popular se encuentra constituido en las provincias de Salta, Chaco, Corrientes, Entre Ríos, Santa Fe, La Rioja, Neuquén, Santa Cruz, Santiago del Estero, Córdoba, Buenos Aires y Capital Federal, habiendo superado el 30 de abril las 75.000 afiliaciones. Añadió a su información que el 5 de mayo se había firmado entre representantes de Línea Popular, FUFEPO y el Partido Federalista un documento tendiente a constituir un movimiento nacional, federalista, dinámico, moderado y de profundo contenido social.

DE LA RUA RESPETA A SUS ADVERSARIOS

BAHIA BLANCA, 2 (De nuestro corresponsal).— Los precandidatos a la Presidencia de la Nación y a la gobernación de la provincia de Buenos Aires por Línea Nacional de la Unión Cívica Radical, doctores **Fernando de la Rúa y Antonio Tróccoli**, respectivamente, manifestaron ante los periodistas locales tener "un gran respeto" por sus adversarios internos para esos cargos, doctores **Raúl Alfonsín y Alejandro Armendariz.**

El doctor **De la Rúa**, visiblemente molesto a raíz de que las preguntas en la conferencia de prensa estaban principalmente relacionadas con el líder de Renovación y Cambio, manifestó que "sería conveniente dialogar sobre otras cosas, por ejemplo, sobre el motivo por el que estamos aquí". Sin embargo, acerca de las acusaciones contra el doctor **Alfonsín** formuladas por el dirigente justicialista doctor **José Deheza** sobre "presuntas conexiones con los montoneros", indicó:

"No quiero que con nuestras respuestas nos prestemos a reproducir agravios, por lo que quiero ser conciso y breve.

Respecto al retorno al país del ex senador nacional **Hipólito Solari Yrigoyen**, luego de siete años de exilio, el doctor **De la Rúa** dijo: "Viene a integrarse a la campaña del Movimiento de Renovación y Cambio".

ES NECESARIO IMPLANTAR EL DIVORCIO, AFIRMO LEON

El precandidato presidencial del Movimiento de Afirmación Yrigoyenista (MAY) del Partido Radical, Luis León, señaló ayer que la legislación argentina debe contemplar el divorcio vincular, pese a que "es un tema tabú a causa de la importante presencia católica en el país".

"Debemos tener el coraje de afrontar la modernización de nuestra legislación y comprender que el derecho nace de nuestras realidades" declaró el dirigente chaqueño añadiendo que "nuestro régimen de familia data de 1889 y nada queda en pié de aquella sociedad", ya que "hasta la propia Iglesia ha evolucionado y comprendido" los cambios operados desde entonces.

El ex senador nacional por su provincia agregó que la Unión Cívica Radical "no tiene en su programa el divorcio", pero centenares de sus legisladores lo propusieron en diversas oportunidades en el Parlamento".

Recordó que la Argentina es hoy uno de los contados países que no tiene Ley de Divorcio —tras haber contado con ella entre 1954 y 1955— y sostuvo que "más que un enfoque dogmático-religioso, tiene otras dimensiones, ineludibles para la sociedad actual".

Al respecto, manifestó que la Argentina tiene más de un 86% de población urbana y "el divorcio es una resultante de las sociedades urbanas", por lo que la carencia de legislación actualizada en la materia da como resultado, "nos guste o no, la existencia de ciudadanos de segunda clase en el país".

VENCEN PLAZOS DE PAGOS A OSN

Los días 9, 15 y 21 de este mes vencerán los plazos para el pago del tercer bimestre de usuarios de Obras Sanitarias de la Nación. El primer turno, del día 9, corresponderá a los que posean números de expediente que terminen en 0, 1, 2 y 3.

El segundo turno, del día 15, para usuarios con terminación de número de expediente 4, 5 y 6 y el tercer turno, del día 21, para los poseedores de terminaciones 7, 8 y 9.

Los usuarios de la Capital que aún no hubiesen recibido sus correspondientes boletas podrán dirigirse a la administración de OSN, Córdoba 1950, donde las podrán retirar en el horario de 9 a 20.

En lo que hace a usuarios del partido del Gran Buenos Aires, la empresa fijó como fecha de vencimiento el pago del tercer bimestre, el día 9 de julio próximo.

Contribuyente de los Impuestos Inmobiliario y a los Automotores de la Provincia de Buenos Aires, Radicado en la Capital Federal.

Evítese molestias, juicios y mayores gastos.

Conocemos a los deudores y visitaremos a cada uno de ellos para que puedan regularizar su situación en forma individual.

Para tal fin, personal enviado por la Dirección Provincial de Rentas los entrevistará próximamente en sus domicilios para entregarles la liquidación de deuda correspondiente a los impuestos Inmobiliario y a los Automotores. También se harán las correcciones necesarias para que todo quede en orden.

EXHIBA LA DOCUMENTACION QUE SE LE EXIJA.
PAGUE SOLO EN LOS BANCOS AUTORIZADOS.

PROVINCIA DE BUENOS AIRES
Ministerio de Economía
Dirección Provincial de Rentas

REPERCUSION POR LA

• La Cúpula se Reunió Anoche en Avellaneda
• Lorenzo Miguel, Luder, Cafiero e Iglesias

Lúder, Miguel, Cafiero, Unamuno y Ponce en un momento de la comida

Otro sector con Iglesias, Imbelloni, Ibáñez y Ponce en un aparte.

Profunda repercusión tuvieron esta mañana las revelaciones exclusivas efectuadas por CRONICA en su edición matutina de hoy acerca de la cena que altos dirigentes del Justicialismo celebraron anoche en el tradicional restanrante "Don Félix" de Avellaneda, no lejos del puente Vélez Sársfield. La intensificación del proceso político, detonantes cuestiones como la relativa al Colegio Electoral y el cronograma de la interna justicialista en la provincia de Buenos Aires, asignaban al imprevisto ágape una vital importancia, que los observadores coincidieron en asignarle.

La nómina de los asistentes, quienes compartieron un variado menú de pescados y mariscos, habla con elocuencia de la trascendencia del encuentro.

Nuestro cronista, que por imperio de la celosa discreción autoimpuesta por los comensales cubrió lo visible de la nota desde prudente distancia, anotó la presencia de **Lorenzo Miguel**, titular de las 62 Organizaciones Gremiales Peronistas; **Diego Ibáñez**, de SUPE (petroleros del Estado) y **Rodolfo Ponce** (recibidores de granos); los potenciales precandidatos presidenciales, el ex presidente provisional de la Nación, **Italo Argentino Luder**, y el ex ministro de Economía, **Antonio Cafiero**, dirigente este último del MUSO; otra notoria cabeza de esta corriente, el ex ministro de Trabajo, titular de la Sala de Representantes y dirigente bancario **Miguel Unamuno**; el secretario político del Consejo Nacional del Partido Justicialista, **Herminio Iglesias**, ex intendente de Avellaneda; su colaborador **Norberto Imbellone**; **Juan D'Estéfano**, dirigente peronista de Avellaneda, colaborador de Iglesias; **Manuel Torres**, de la Junta Reorganizadora del justicialismo bonaerense; y el ex diputado nacional por la provincia de Buenos Aires, **José Carmelo Amerise**, representante del verticalismo ortodoxo,Carlos Grosso y Evaristo Buezas.

El lugar elegido para la reunión, un restaurante de Avellaneda, daba a entender, al igual que la presencia de líderes bonaerenses que la situación de la primera provincia argentina estaba entre los temas abordados. La naturaleza del encuentro, una copiosa cena, denotaba el carácter informal pero decisorio de las deliberaciones. **"Entre todos se ve que están atando el paquete"**, fue uno de los comentarios oídos. No se excluye que una de las cuestiones debatidas haya sido la tardanza por inconvenientes técnicos en poner a punto los padrones provinciales, **lo que sin duda dilatará las elecciones internas bonaerenses y, por consecuencia, la convocatoria de la convención nacional justicialista**, encargada de nombrar autoridades partidarias y candidatos para las elecciones nacionales del 30 de octubre.

Otros graves problemas en la provincia son, por un lado, la proliferación de líneas

VERSION DEL JUSTICIALISMO SOBRE LO TRATADO ANOCHE

Esta mañana CRONICA consultó a los máximos niveles del Movimiento Peronista acerca de la reunión y cena efectuada anoche en el restaurante, Don Félix

Las fuentes consultadas manifestaron que, "fundamentalmente", dos asuntos fueron abordados por los participantes.

En primer término, "la estrategia a aplicar respecto al funcionamiento del Colegio Electoral". Las fuentes no dieron precisiones, pero cabe recordar que el tema se plantea ante la posibilidad declarada por algunos dirigentes radicales y conservadores de no votar al justicialismo si éste obtuviera la primera minoría.

En segundo lugar, "la coordinación del acto eleccionario en la provincia de Buenos Aires, para llegar en término y con perfecto orden a la fecha establecida".

Al respecto, "se pidió a todos los sectores presentes que aunaran y profundizaran esfuerzos para lograr tal objetivo".

BITTEL CONFIRMO QUE EN LA CENA CONSIDERARON LAS CANDIDATURAS

RESISTENCIA, 2 (De nuestro corresponsal).— El vicepresidente primero del Justicialismo, Deolindo Bittel, confirmó hoy que la "cumbre peronista" celebrada anoche en Buenos Aires abordó el tema de las candidaturas partidarias para los comicios del 30 de octubre próximo y fustigó severamente al dirigente radical Raúl Alfonsín, por "sus declaraciones que no ayudan a la convivencia ni al proceso de institucionalización".

El ex gobernador chaqueño destacó que esa comida "servirá en la medida de sus resultados", negó que Angel Robledo o Raúl Matera "estén fuera del peronismo" y anunció que no participará hoy, tal como estaba anunciado en la Capital Federal, del encuentro nacional que realiza la corriente interna inspirada por el ex ministro Antonio Cafiero.

"Tenemos desde ya que aprender a convivir en la democracia que se avecina y para la que tanto hemos luchado, porque de lo contrario les estaríamos dando la razón a los sectores que impulsaron y apoyaron a esta dictadura militar de siete años que llega a su fin", acotó.

En igual sentido se pronunció el ex mandatario provincial al requerírsele su opinión sobre recientes afirmaciones del precandidato presidencial de la UCR, Raúl Alfonsín, quien sostuvo esta semana que su nucleamiento no apoyará en el Colegio Electoral "ni a un fascista ni a un incapaz".

"Además de no ayudar eso en lo más mínimo a la democratización, les hace el juego a los que están desestabilizando, y no solamente desde los partidos políticos, porque ya somos bastante grandes como para darnos cuenta de que la cosa también viene de otro lado", destacó el jefe peronista.

Después de criticar también severamente las anteriores denuncias del líder del "Movimiento de Renovación y Cambio" del radicalismo sobre la presunta existencia de un pacto sindical-militar, Bittel reiteró que "no hay nada de malo en que hablen un general y un trabador, ¿o acaso los dos no son argentinos?".

En otro orden de cosas, reveló que "todo encuentro justicialista es positivo, según sean sus resultados", al aludir a la comida que compartieron anoche —pero que culminó recién esta madrugada— las principales figuras de la ortodoxia partidaria y el gremialismo, además del ex presidente provisional Italo Lúder.

El encuentro, del que estuvieron ausentes, entre los "notables" más importantes, Angel Robledo, Raúl Matera y el propio Bittel, contó con la participación de una veintena de dirigentes de primera línea, como Lorenzo Miguel, Antonio Cafiero, Carlos Grosso, Miguel Unamuno, Diego Ibáñez, Rodolfo Ponce, Herminio Iglesias, Manuel Torres, además del mismo Lúder.

En respuesta a otra pregunta, Bittel indicó que "uno de los problemas principales que veo ahora es la confusión que existe con la instrumentación del sistema D'Hont, porque mucha gente no lo conoce o porque otra se olvida de un elemento fundamental: la cantidad de votos que uno saque".

Tras abundar en precisiones técnicas que "justifican la necesidad de que se explique a la gente cómo es este régimen electoral", el vicepresidente primero del Justicialismo en ejercicio de la presidencia dijo que tanto las declaraciones de Alfonsín como las de quienes "se oponen a los contactos" les dan la razón a los que inspiraron el golpe de Estado producido en 1976, que desalojó del poder a la entonces mandataria María Estela Martínez de Perón.

Con respecto a una posible división en el seno del heterogéneo movimiento que conduce, Bittel la descartó y restó trascendencia a "los compañeros que atacan a Robledo o a Matera, que son tan peronistas como cualquiera de nosotros, pero tienen su línea, que es muy respetable".

Ante la insistencia del cronista en calificar como "la ortodoxia gremial" y "política" a la mayoría de las figuras que asistieron a la "cumbre" iniciada ayer y que finalizó hoy en la ciudad bonaerense de Avellaneda, indicó que "en todo caso, yo creo que eso también es una línea".

En otro orden de cosas, desmintió que vaya a participar hoy en el plenario de tres días que inició en la Capital Federal el "Movimiento de Unidad, Solidaridad y Organización (MUSO)", fuerza inspirada, entre otros, por Cafiero, Oscar Albrieu y Miguel Unamuno, para formular una "Propuesta de gobierno peronista", con miras a las elecciones internas partidarias previstas para fines de julio o principios de agosto.

"A veces debo agradecerle a la Divina Providencia, mi eterna compañera", puntualizó por último, irónicamente, Bittel, cuando se le preguntó si —realmente— obedecía a la casualidad su ausencia de esta semana de la metrópoli.

• OTRA OPINION

El vicepresidente primero del Justicialismo, escribano Deolindo Felipe Bittel, afirmó hoy que "esto de la Comisión Pro Retorno (de Isabel Perón) me parece una exageración".

La ex presidenta, consideró Bittel, "no viene ahora porque considera que no es conveniente y no quiere participar del problema interno del Justicialismo", así que "no llevemos las cosas a extremos de esta naturaleza".

El ex gobernador del Chaco, en declaraciones radiales, aseguró que "Comisión Pro Retorno era cuando Perón no podía volver. Pero la señora puede volver y lo va a hacer cuando lo crea conveniente. Esta es una decisión de tipo personal".

Con referencia al apoyo que un sector gremial del Chacho ha resuelto prestarle a una de las líneas locales, Bittel le restó importancia, descalificando a los directivos que asumieron esa actitud.

FIESTA POPULAR EN UNIDAD BASICA

Mañana a las 20.30 se llevará a cabo una verdadera fiesta en la Unidad Básica Juan Domingo Perón, de la circunscripción octava del distrito metropolitano, cuya sede se encuentra emplazada en la calle Catamarca 955. el encuentro se ha denominado en llamar "Peña de la Unidad" y en la oportunidad, público y artistas demostrarán ser fieles a una misma doctrina política.

• FIGURAS

Importantes figuras de nuestro folklore y del tango han comprometido su presencia. También han sido invitados especialmente el ex consejal Alfredo Picardi, el ex diputado nacional Carlos Gallo y posiblemente, si su agenda se lo permite, concurrirá al lugar el gremialista Lorenzo Miguel. Se estima que habrá una notable cantidad de espectadores peronistas. De esta forma, se matiza la tarea proselitista.

CUMBRE PERONISTA

• Una Cena con Ribetes Políticos y Enigmas
• Toda una Primicia Exclusiva de CRONICA

internas (más de 40); por el otro, la dificultad para acordar una figura indiscutida para la gobernación, si bien **Herminio Iglesias** se perfilaba con caracteres acentuados según muchos observadores.

La condición de árbitro entre diversas corrientes internas de Lorenzo Miguel hacía significativa su presencia, máxime porque lo acompañaban dos hombres de su directa confianza en las 62, **Diego Ibáñez y Rodolfo Ponce.** En cuanto a **Donaires,** no hace mucho reintegrado a su condición de adjunto de la CGTRA, miembro de los "no alineados", su asistencia ampliaba el espectro de la representación gremial en el cónclave.

La ausencia de Deolindo Bittel se prestó a diversas conjeturas, siendo la razón más probable el hecho puro y simple de que el vicepresidente primero del justicialismo se encuentra en estos momentos en el Chaco.

Con todo, los complejos problemas del justicialismo de la provincia de Buenos Aires no parecían agotar el informal aunque denso temario abordado —lenguado va, calamarete viene — por los afanosos comensales.

Entre éstos figuraban, en efecto, dos hombres clave de la interna peronista, y un tercero de reconocido dinamismo táctico. Nos referimos por un lado, a **Luder y Cafiero,** por el otro, a Miguel Unamuno. Algún comentario de fuente muy directa y reservada previo al ágape, anticipó, precisamente, que **la fórmula presidencial era uno de los temas de las deliberaciones.** La presencia de **Luder,** un hombre que no tiene formalmente constituida fracción propia, aunque suscita heterogéneas adhesiones, no graves enfrentamientos y cierta expectativa en la opinión pública, **podía considerarse una suerte de espaldarazo preliminar,** si bien la fluidez de la interna hace prematuro todo pronóstico, aún para los protagonistas.

Lo cierto es que, tradicionalmente, **la designación de fórmula presidencial y de gobernador de la provincia han marchado parejas** y suelen formar parte de una misma negociación. En el caso presente, **la figura de Cafiero es insoslayable,** ya que se trata —junto con Luder— del precandidato presidencial más "boleteado", y si saliera placé se le abrirían como perspectivas la gobernación bonaerense o la vicepresidencia de la Nación.

Los comensales ocuparon un lugar apartado en el interior del restaurante Don Félix. No se trataba de un recinto reservado, pero muchos de los clientes seguramente ni advirtieron la presencia en el recinto de los líderes justicialistas.

Estos desgranaron una larga y, aparentemente, cordial sobremesa. Fue imposible saber si algún género de comunicado o trascendido oficioso ha de cursarse en la mañana de hoy. Es incluso posible que en algún momento de la reunión se haya abordado, **entre otros candentes problemas, el del Colegio Electoral, a raíz de declaraciones conservadoras (Manrique) y radicales (Alfonsín, De la Rúa) sobre la posibilidad de que las minorías se concierten para impedir la consagración de la fórmula peronista.** De cualquier modo los comensales no lucían rostros preocupados, y **en ciertos pasajes se escucharon risas arrancadas por una cierta conjunción de humor, gastronomía y política.**

Cafiero, Lorenzo Miguel y Luder en la cabecera principal de la mesa.

OPINIONES DE LOS POLITICOS SOBRE CUESTION DEL BEAGLE

Las declaraciones formuladas ayer por el canciller Juan Aguirre Lanari respecto de que "no existe ninguna posibilidad" de una guerra con Chile a raíz del tema Beagle, incentivó los pronunciamientos de distintas personalidades políticas sobre la actitud final que debería adoptar nuestro país en su centenaria disputa limítrofe austral.

Carlos Contín, presidente de la Unión Cívica Radical, anticipó que la Multipartidaria se reunirá la semana próxima para analizar la marcha de la mediación, una vez que las agrupaciones que integran el pentágono político hayan recibido de parte del gobierno los elementos informativos necesarios.

Aludiendo a las expresiones de Aguirre Lanari, el titular de la UCR señaló que "afortunadamente parecen haberse desvanecido los negros nubarrones y ello nos permitirá abordar la cuestión con la necesaria serenidad".

● SIN MIEDO

El ex presidente, general Roberto Marcelo Levingston, exhortó a que "la población entera se decida por la defensa del territorio nacional, sin miedo de romper una paz que no está amenazada. Y si lo estuviera, debiera haber en los hijos de esta Argentina la inquebrantable decisión de defender la República".

Por su parte, el candidato presidencial del Movimiento de Integración y Desarrollo (MID), Rogelio Frigerio, reiteró que "cada vez es más imperioso tomar la decisión de aceptar la propuesta papal y obtener un acuerdo definitivo según las directivas que ella plantea, mejorándolas en la negociación concreta".

Precisó que "sin un corte definitivo queda abierto el camino de la guerra, del armamentismo, y de la inestabilidad y la zozobra permanentes que distraen al país de la tarea fundamental que debe asumir ahora, que es la reconstrucción".

El presidente de la comisión de acción política del Partido Intransigente, Juan Carlos Manes, estimó que en las próximas horas "seremos informados sobre la cuestión del Beagle y la marcha de las negociaciones", y aseguró que "en una cuestión tan grave como ésta, no podemos ser inflexibles".

"De todas maneras —manifestó— dejaremos a salvo que todas las decisiones deberán ser adoptadas ad referendum del futuro parlamento".

● NO A LA PROPUESTA

El presidente del Partido Federal, Francisco Manrique, opinó, en cambio, que está "en desacuerdo con la aprobación lisa y llana de la propuesta papal acerca del Beagle, en la situación y con los detalles suficientemente informados por la prensa".

"Toda solución —puntualizó— debe contener puntos de referencia terrestres para una demarcación clara que ubique definitivamente a Chile en el Pacífico y a la Argentina en el Atlántico, sin posibilidades de que el país hermano prosiga su evidente marcha hacia el este, tanto en la zona del Beagle como en la del estrecho de Magallanes.

EL MID HACE VALER EL PRIMER RECONOCIMIENTO DE JUSTICIA

La Cámara Nacional Electoral estableció que el Partido Movimiento de Integración y Desarrollo (MID) utilice el número 1 como distintivo en las boletas y documentación por haber sido el primer partido que fue reconocido por la justicia en el orden nacional.

● MARQUARDT

La Cámara tuvo que intervenir porque el juez Federal con competencia electoral doctor Eduardo Francisco Marquardt había dispuesto que esa agrupación utilizara el Nº 11 que tenía anteriormente en las últimas elecciones.

Marquardt señaló que el MID era el mismo que actuó en la última contienda electoral por lo que conservaba sus signos distintivos, pero el apoderado del partido apeló pidiendo que por ser el primer partido reconocido en el orden nacional debía utilizar el Nº 1.

● UNA REVOCACION

La Cámara Electoral revocó lo dispuesto por Marquardt y dijo que corresponde acceder a lo solicitado, porque el primitivo número utilizado por el MID no es inherente a la personalidad jurídica política del partido, sino que tiende a facilitar la diferenciación de partidos, por lo que al ser esta agrupación la primera en ser reconocida debe utilizar el Nº 1.

PRESIDENTE URUGUAYO ELOGIA A PERON

MONTEVIDEO, 2 (AP).— El presidente uruguayo Gregorio Alvarez elogió hoy al estadista argentino Juan D. Perón a quien consideró como el principal impulsor de la construcción de la represa de Salto Grande.

Alvarez afirmó que "sin la voluntad política y la visión geopolítica de Perón, esa central hidroenergética no se hubiera construido".

Asimismo dijo que gracias a Perón, Argentina y Uruguay terminaron con sus viejos litigios sobre los límites del Río de la Plata.

Alvarez y su colega argentino Reynaldo Bignone inauguraron la semana pasada la última de las 14 turbinas de la represa de Salto Grande cuya construcción sobre el río Uruguay se inició en abril de 1974 tras varias décadas de haber sido proyectada.

Poco antes Perón había suscripto con el presidente uruguayo Juan M. Bordaberry un tratado de límites y navegación del Río de la Plata.

MOTOS 0Km
Sin anticipo
Todo en cuotas
SIN ADICIONALES
GILERA-HONDA-KAWA
40 c/d 1 mill. P/T 40 mill.
Av. Rivadavia 12124
4 c. Est. Liniers

Impuesto sobre los
Ingresos Brutos
Moratoria Ordenanza Nº 38.497/82
4ta. Cuota.
Vencimiento: 10 de junio de 1983.

Importe a ingresar:
Deberá ser igual al que surja del Rubro 3, inciso "i" de la Declaración Jurada correspondiente (dicho importe deberá coincidir con el abonado en la 1ra. cuota).

Lugar de pago:
- Banco de la Ciudad de Buenos Aires, Casa Matriz y Sucursales, de 10 a 16.
- Sucursal Nº 6, de 8 a 16.

Pago por correspondencia:
Este sistema de pago se encuentra vigente únicamente para los pagos en término, remitiendo conjuntamente, con la boleta de pago debidamente confeccionada, cheque a favor de la Municipalidad de la Ciudad de Buenos Aires, no a la orden, a Casilla de correo Nº 628 ó 638, 1000 Correo Central. A vuelta de correo le será remitido el comprobante de pago.

Consultas y retiro de formularios:
Dirección General de Rentas, Viamonte 900, planta baja, sector "A", de 8 a 14.

Telam

Municipalidad de la Ciudad de Buenos Aires

Con la Conversión del Nuevo Peso Aumentan Productos

EL CUENTO DEL REDONDEO

El segundo día de la aplicación de los nuevos valores por el cambio de moneda sorprendió a la población con nuevos precios, generalmente incrementados sin discriminación ni motivo alguno como por ejemplo el del café molido y otros productos de uso necesario que los comerciantes, en su mayoría aunque naturalmente que con las excepciones lógicas, aprovecharon a remarcar, "redondear" dicen, con la excusa de la adaptación al nuevo peso que, al fin y al cabo, solo le han quitado cuatro ceros.

A las ocho abrieron los bancos y mucha gente se agolpó en ventanillas para pedir explicaciones complementarias vinculadas con las operaciones que tendrán que realizarse con los nuevos guarismos. Un cajero bancario dijo que "existen muchos carenciados que después de trece años aún no se adaptaron al peso 18.188 y, lógicamente, para ellos el nuevo peso es una especie de galimatías". De cualquier forma a muchos se les complicó la matemática y de ahora en más tendrán que realizar un curso acelerado para adecuarse a la flamante usanza.

Matías Colandrino, consultado por nuestros cronistas que efectuaron una recorrida a hora temprana dijo que en su negocio, comercio de venta de textiles, "no hubo alteraciones, aunque sí redondeos por la aplicación del nuevo centavo"; otros ensayaron el mismo argumento.

En lo que respecta a los alimentos, después de la estampida brutal de la carne, que la puso a niveles inalcanzables para el bolsillo popular y medio, otros productos también se sumaron a la lista como el azúcar y los fiambres a cuyos precios a la par de quitárseles los ceros se le "redondearon guarismos", como para no andar con chiquitas, o "chirolas" como las llamábamos antes.

Y no hablar de los bares y confiterías. Allí hace varios meses que se advierten aumentos constantes. Pero ahora la cosa ha sido firme y sostenida como se habla en la jerga de la Bolsa. En algunos cafés el pocillo de esa infusión subió, de la noche a la mañana de $a 1,50 a 2, el té de $a 2,50 a 3 y los sandwiches, humildes ellos así como los lugares que los venden se fueron de $a 3,50 a 4,50 y 5.

Y como renovarse es vivir parece que ahora se renovaron todos. Sobre todo los que tienen la "sartén por el mango" o los "mangos" en sus sartenes que en esta nueva modalidad, la de la adaptación de los viejos y ya muertos pesos de las listas a los nuevos valores, han pegado un salto al futuro, "como para adelantársele a la inflación" que, seguramente, ya le debe haber comido una parte al recién nacido valor de nuestra moneda.

Es claro que por el momento reina cierta confusión. Aún los mecanismos mentales no se han adaptado a la flamante emergencia. Muchos de los que peinan canas parece que han regresado al tiempo de 10 de pizza y 10 de vino.

HORARIO DE BANCOS

En los bancos la actividad comenzó rigurosamente a las 8 en punto, como se había anunciado. Allí empezó el tiempo de descuento para los cheques librados 48 horas antes y la lógica corrida en medio de algunos problemas ocasionados por falta de conocimiento de la nueva modalidad.

Lo de hoy, que regirá también mañana, es un horario especial pues las casas de crédito mantendrán abiertas las puertas de 8 a 16 horas con la finalidad de permitir la normalización de las actividades. Este horario regirá hasta mañana exclusivamente. En los bancos se han establecido horarios especiales para el personal para readaptar los asientos con los actuales valores de la moneda ahora en circulación.

A NO EQUIVOCARSE

Recién hoy podremos ver el nuevo peso argentino. Hasta el momento y a raíz del feriado impuesto a los bancos, que comenzó un día antes del lanzamiento de la moneda solo la conocimos por los dibujos.

A partir de ahora ya tiene circulación legal porque los bancos han abierto sus puertas y ya han comenzado a pagar con los flamantes billetes.

Para evitar confusiones, ya que los pesos nuevos tienen los mismos colores, o muy similares, que los que estaban hasta la víspera en uso, los usuarios deben separarlos muy bien, a la vez de observarlos perfectamente cuando se vaya a pagar algo. No vaya a ser que el cambio les cueste unos pesos de más o un dolor de cabeza.

HABEAS CORPUS PARA QUE EL DIRIGENTE GRAFICO ONGARO PUEDA VOLVER AL PAIS

Un hábeas corpus para que el dirigente gráfico Raymundo Ongaro pueda regresar a la Argentina, ya que actualmente se encuentra radicado en Madrid, presentóse al juez Federal José Nicasio Dibur, en la secretaría de la doctora Stella María Pan.

El hábeas corpus fue promovido por el ex dirigente gráfico Ismael Allí y los abogados Mario Hugo Landaburu y Ricardo Pérez Vélez, quienes cuestionaron la vigencia del artículo 281 del Código Penal, por el que se sanciona con prisión a las personas que regresaran a la Argentina luego de haberse acogido al derecho de opción.

En el hábeas corpus se realiza una exposición sobre la actividad política y gremial de Ongaro desde 1943, y se señala que en 1969 fue elegido miembro adjunto del Consejo de Administración de la Organización Internacional del Trabajo.

● **MUERE SU HIJO**

También se consigna que el 7 de mayo de 1975 fue asesinado su hijo Alfredo Máximo, quien terminaba de cumplir el servicio militar obligatorio y tenía el propósito de ingresar a una orden religiosa.

Se señala que en esa época Ongaro se encontraba detenido por decreto del PEN a raíz de la actividad política que desarrolló contra el régimen peronista, especialmente contra el sector de López Rega.

En el amparo se destaca que Ongaro tendría que regresar al país, como lo desea luego de tantos años de extrañamiento forzado, y se señala que no puede mantenerse indefinidamente la prohibición por el hecho de que en un momento optó por salir de él obligado por circunstancias inevitables.

Se dejó constancia de que se recurrirá a la Corte en el supuesto de denegatoria al pedido.

JUICIO: 'BANDERA VERDE' POR YEGUA PURA SANGRE

La yegua pura sangre India Seductiva, ganadora de tres carreras en los últimos meses en los hipódromos de San Isidro y Palermo, es motivo de un encontrado pleito judicial respecto de la titularidad de la propiedad, porque aparentemente serían tres los dueños que reclaman los premios.

El juicio se encuentra radicado en el juzgado nacional de Instrucción en lo Criminal N° 2, a cargo del doctor Alfredo Muller, y fue iniciado por José Lombardo, quien acusó del delito de defraudación a quienes considera sus socios en cuanto a la propiedad del pura sangre, el cuidador Fortunato Cayetano Hilarrachea y Raúl Osvaldo Vázquez.

Lombardo presentó una querella en la justicia con el patrocinio de los doctores Edgardo Azerrad, Luis Imaz y Guillermo Florio, señalando que luego de adquirir a la empresa Bullrich el animal por partes iguales, Vázquez —tiempo después— se inscribió en el Stud Bock Argentina como único titular, en un hecho que a veces es habitual cuando hay buena fe y son varios los dueños de un pura sangre.

● **COBRO LOS PREMIOS**

Lombardo dijo al juez Muller que a partir de ese momento Vázquez cobró los premios que ganó en los últimos tiempos, y que a pesar de las cartas-telegrama que le envió intimándolo a pagarle su parte, hizo caso omiso de ello.

El juez Muller citó a declarar a Vázquez y a Hilarrachea; ambos solicitaron la eximición de prisión, que les fue concedida previamente sin caución.

Actualmente se instruye ágilmente el juicio y fueron citados a declarar cuidadores, veterinarios y personal de los hipódromos, que pueden dar pistas sobre la legalidad o no de la querella.

OFERTAS PARA COMPRAR UN COMPLEJO TEXTIL EN QUIEBRA Y LIQUIDACION

El juez en lo Comercial doctor Fernando F. Ottolenghi realizó la apertura de sobres de la licitación pública para la venta del complejo textil La Emilia, ubicado en la provincia de Buenos Aires, y actualmente en proceso de liquidación y quiebra.

La apertura de propuestas, realizada en la secretaría del doctor Alejandro Quintela, posibilitó conocer como licitantes a las sociedades "La Inversora Garone" con $a 5.400, Manuel Rodríguez, David Sandhaus, Hersch Meilech Sandhaus y Grabiel Ini, que ofrecieron $a 5.500, Vuco Textil S.A. $a 5.650, Itamza $a 5.050 y Meller SA $a 5.175.

La quiebra de La Emilia fue decretada a fines de 1980 por el juez en lo Comercial Juan Carlos Bengolea, y en varias oportunidades fue objeto de licitaciones, en que no hubo ofertantes por la crisis en materia textil que afectó a la Argentina a causa de la importación existente hace tres años.

Ahora el juzgado tiene que pronunciarse sobre las propuestas recibidas.

AMENAZA A FUNCIONARIOS

Contra los del Mercado Central, Denunció Volando

El presidente de la Federación Agraria Argentina, Humberto Volando, denunció que altos funcionarios del Mercado Central han recibido amenazas anónimas, y acusó al gobierno bonaerense de no cumplir sus obligaciones como mandante del centro comercializador, a la vez que advirtió que "si esto no se corrige rápidamente, se entra en una corruptela que permitirá afirmar que el Mercado Central ha fracasado".

Volando reveló asimismo que algunos camiones cargados con papas son desviados "misteriosamente" y no entran al mercado, pese a que éste fue habilitado parcial y especialmente para este producto y afirmó que "esto supone una grave y expresa violación de la ley vigente, que dispone que la primera venta mayorista sobre productos del abasto tiene que hacerse en el Mercado Central".

El titular de la FAA formuló declaraciones a los periodistas, tras entrevistarse con el intendente de Buenos Aires, Guillermo del Cioppo, acompañado por el ruralista Daniel Boo, para exponer al jefe comunal su "seria preocupación" respecto de estas violaciones considerando que la Municipalidad metropolitana "ha sido la que ha mantenido mayor coherencia en todo momento con respecto al nuevo mercado", en alusión a la posición del gobierno bonaerense y la Secretaría de Comercio de la Nación, que también integran la corporación del ente comercializador.

Volando anunció que funcionarios de los organismos integrantes de la corporación se reunirán en los próximos días y expuso que le habían pedido a Del Cioppo que "reclame en esos niveles que la provincia cumpla con los compromisos que ha asumido, de manera que no se desvíe del nuevo mercado la producción de papas, ajo y cebolla".

Según Volando, también solicitaron al intendente que insista en la necesidad de acelerar la puesta en marcha total del mercado. Boo, por su parte, afirmó que "los ex secretarios de Comercio (Alberto) Fraguio y (Alberto) De las Carreras, y el ex ministro Juan Alemann, trataron de boicotear el proyecto".

Boo aseguró que "aún hoy no tenemos perfectamente clara cuál es la actitud del gobierno nacional" al respecto.

Volando sintetizó la posición de la FAA al señalar que los productores propician que el mercado "funcione pronto y en plenitud", porque es la mejor forma de defender sus intereses y los del consumidor, y añadió que hace más de 50 años que el actual sistema de comercialización múltiple se considera obsoleto.

"Ahora que el mercado está construido, no se explican las demoras.

Usted, que paga sus impuestos, está tranquilo.

Le recordamos los proximos vencimientos:

INGRESOS BRUTOS
CONVENIO MULTILATERAL.

6 DE JUNIO. vence el plazo para el pago del anticipo correspondiente a abril de 1983.

IMPUESTO INMOBILIARIO.

6 DE JUNIO. Vencen partidas impares.
10 DE JUNIO. Vencen partidas pares.
2 da. cuota

PROVINCIA DE BUENOS AIRES
Dirección Provincial de Rentas

"ESTAR VIVO ES SUBVERSIVO"

Habló Serrat: Apoyo a mi Gobierno por Documento Sobre Desaparecidos

Hoy se concretará el retorno de Joan Manuel Serrat a un escenario argentino, tras ocho años de ausencia que fueron explicados por el cantautor debido a que "hubo consejos, advertencias", para que desistiera del viaje. Esta noche, en la sala de un teatro céntrico, Serrat se reencontrará con una legión de antiguos admiradores —hombres y mujeres que hoy bordean los 35 ó 40 años— y tomará contacto con una juventud que nunca lo vio actuar personalmente, pero que conoció algunas de sus canciones que pudieron sortear el filtro de la censura.

El intérprete llegó con un bagaje de 40 canciones que son inéditas para los argentinos, y que comenzará a interpretar desde hoy, en medio de una expectativa popular que hizo que en pocas horas se agotaran las entradas a sus recitales.

Y aunque ya está entre nosotros, y aunque su actuación es un hecho del que nos separan pocas horas, el catalán parece seguir provocando la desconfianza de los medios oficiales de difusión que evitan cuidadosamente nombrarlo u omiten el cubrimiento de una noticia como lo es la notoria repercusión pública de su retorno.

Sin embargo, la agencia oficial de noticias Télam se quejó ayer de que a sus periodistas se le había impedido el ingreso a la conferencia de prensa ofrecida por Serrat. En su despacho número 304, Télam dijo que idéntica veda se impuso a "otros medios periodísticos", y responsabilizó por ello al empresario Chiche Aisemberg, representante local del cantante.

"No hay necesidad de discutir absolutamente nada, porque soy el responsable de esta medida que es terminante: nadie puede entrar a la conferencia de prensa de Serrat, si no se acreditó con anterioridad", argumentó Aizemberg según la versión de Télam.

La agencia noticiosa dijo que el hecho "no es una novedad", ya que "simplemente, cuando se han vendido las localidades con anticipación, el periodismo interesa limitadamente".

En la charla mantenida con los periodistas en el hotel donde se aloja, Serrat pidió a los pueblos que "no pierdan la memoria" para que "nustros hijos puedan vivir en libertad" y manifestó su repudio a las condiciones que imponen el exilio.

Simpatía y firmeza en conferencia de prensa.

El intérprete reveló que tal como ocurriera en 1981 y 1982, cuando no prosperaron las gestiones realizadas para permitir su actuación en la Argentina, en esta oportunidad también "hubo consejos, advertencias" para que desistiera del viaje.

Afirmó Serrat que ahora decidió venir a Buenos Aires "porque el 30 de octubre habrá elecciones" y "no por nostalgias, que las tengo".

"Vengo a cantarle a la gente, mi juez y testigo contemporáneo", agregó.

Flanqueado por funcionarios de la embajada de su país, remarcó que "es la primera vez que estoy en rueda de prensa con gente de mi país, elegidos democráticamente por diez millones de votos".

Consultado sobre la visión de los españoles del tema de los desaparecidos en la Argentina, apuntó que "yo creo que el presidente del gobierno español ha enviado un documento lo suficientemente claro al gobierno argentino para que la idea que se tenga sobre ello sea clara", pronunciándose "absolutamente identificado" con las expresiones de ese escrito.

"Soy partidario de la libertad y la vida", declaró en medio de una salva de aplausos.

● ACTITUD VITAL

Al preguntársele si consideraba al canto como una actitud revolucionaria, señaló que lo creía "una actitud vital", pero que "lo que ocurre es que para mucha gente el estar vivo es revolucionario", cuando no "subversivo".

Dijo que repudiaba absolutamente al exilio, al que calificó de "otro tipo de muerte, otro tipo de injusticia a la que un ser humano se ve sometido", en referencia al millón de argentinos radicados en España.

Consultado sobre los cambios culturales que se dieron en España a partir del fin de la dictadura franquista, el cantautor dijo que "los cambios se han producido, evidentemente, porque no había otra posibilidad y porque cuando la faja se rompe las carnes salen para afuera".

Admitió que "hay desorden, ya que hay que volver a poner las cosas en su sitio de alguna manera" pero consideró que "en la medida que los ciudadanos nos acostumbremos a vivir en un regimen de libertades, a aprender a respetar, las cosas irán mejor", citando luego a Benito Juárez: "El respeto al derecho ajeno es la paz".

Serrat dijo no poder responder por qué se censura una canción. "Esto habría que preguntárselo a los censores —señaló—.

DEBUTARA CON TODO

Cenó y se Acostó Temprano Cuidándose del Frío

Joan Manuel Serrat estuvo "concentrado" desde las últimas horas de la tarde de ayer hasta bien entrada la mañana de hoy en su suite del piso 18 del céntrico hotel donde se aloja, frente a la Avenida 9 de Julio. Declinó la tentación noctámbula —pese a su declarado amor por Buenos Aires— en aras de su presentación esta noche

Quien actúa como secretario personal del cantante (y declina dar su nombre, prefiriendo el anonimato) manifestó esta mañana a CRONICA:

"Después de la conferencia de prensa de ayer, subió a la suite y sólo descendió a las 10 de la mañana, hoy. Acaba de salir para un breve trámite y nos dijo que regresaba a buscarnos, a mí y al conjunto musical, para ir no sé adónde. Es costumbre de Serrat, como ocurre con los deportistas responsables, el recluirse en vísperas de sus actuaciones. Además, la noche estaba muy fría, veníamos de un largo viaje y de las emociones de la llegada, así que el grupo decidió no salir".

"Serrat cenó alrededor de las 22.30 en el mismo duplex: algo de jamón serrano por el que tiene debilidad, algunos quesos y un 'baby beef' con ensalada de pepinos y palmitos. No bebió alcohol, pero sí abundante cantidad de jugos'. De sobremesa tuvimos una charla relacionada con el debut de esta noche. Algo hablamos sobre el repertorio, que no puedo anticipar".

Puso énfasis al hablar sobre desaparecidos.

Mientras el hotel mantenía su rutina cotidiana, muchos curiosos rondaban por los alrededores, especialmente jovencitas. Varias se habían agrupado en la plazoleta Provincia de San Juan con la esperanza de ver salir, acaso de abordar, al popular cantante.

Una de ellas, Marisa Treviño, de 19 años, estudiante, avecindada en Beccar, nos explicó de esta manera su presencia: "No pude dormir anoche y esta mañana salí de casa muy temprano. Pienso permanecer aquí hasta la hora de ingresar al Gran Rex porque, por supuesto, tengo entradas".

"Yo sé que puedo pasar por fanática, pero lo mío es muy racional. Estoy aquí porque admiro enormemente a Serrat, por su hondura intelectual y por lo efusivo de su vena poética. A la tarde me reuniré con varias amigas que también, venciendo largas colas, consiguieron entrada para hoy, e iremos todas juntas. Serrat no es un ídolo de barro fabricado por la publicidad, sino un auténtico productor de cultura, un ser humano con una línea clara en lo artístico y en lo personal. Se lo puede proponer en todos los órdenes como un modelo para la juventud, todo lo contrario de los engendros de la llamada sociedad de consumo.

Los grupos, relativamente numerosos y tenaces a pesar del frío, eran como la avanzada de un público que se apresta a rodear al artista catalán en sus presentaciones del Gran Rex y del Luna Park.

SALUDOS, ABRAZOS Y BESUQUEOS

Tras la conferencia de prensa se ofreció un cóctel al periodismo, en el cual la única persona que no pudo tomar una copa ni probar un bocado, fue precisamente Joan Manuel Serrat. Asediado por reporteros gráficos y admiradoras "disfrazadas" de periodistas, el catalán se debatió en un pandemonium de saludos, abrazos y besos en las mejillas que no dejaron lugar a nuevas declaraciones. Sin embargo, en todo momento mantuvo el bueno humor y la cordialidad, productos de su experiencia en estas lides.

TV COLOR
20' C/R.
Ctdo. $ 39.000.000.-
Téngalo en 48 Cuotas fijas de:
$ 1.680.000.-
Int. a venc. 50% financ. $ 80.640.000
MALABIA 859 BANFIELD
Col. 79 S. Vicente S. José

PRIMICIA
QUE HACEN Y QUE PLANEAN MIRTHA LEGRAND, GRACIELA BORGES Y SUSANA GIMENEZ, LAS TRES "DESOCUPADAS" DE LUJO DE LA FARANDULA

ENCUESTA POPULAR
¿ISABEL PERON PUEDE SER OTRA VEZ PRESIDENTE?

EXCLUSIVO
REPORTAJE A LILIANA, QUIEN ESTABA DESCEREBRADA Y VOLVIO DE LA MUERTE

REVELACIONES
SEPA COMO SE "TRATAN" LOS SEPARADOS QUE FUERON PAREJA EN EL AMBIENTE ARTISTICO

MAGDALENA MONTENEGRO REVELA SUS "PODERES" Y ACLARA LO QUE "NO" PUEDE CURAR

LOS NIÑOS QUE ENCONTRARON DOS OJOS HUMANOS

REPORTAJE
LA DOCTORA ASLAN DIJO A "FLASH" EL PORQUE DE SU VIAJE A BUENOS AIRES

JULIO IGLESIAS CUENTA SU ROMANCE CON VAITIARE, LA TAHITIANA

DOS POSTERS GIGANTES EN COLORES
JOAN MANUEL SERRAT
EL GAUCHO MARAVILLA

VEA Y LEALO HOY en
flash

BEBITO MUERE CARBONIZADO

Al Caer Calentador; Arde Fábrica de Juguetes

LA PLATA, 2 (De nuestro corresponsal).— Un penoso episodio ocurrió en una vivienda ubicada en la calle 125, entre 39 y 49, en jurisdicción de El Dique. Un bebé de solo 10 meses pereció carbonizado al caer un calentador eléctrico sobre la cama en la que dormía, ya que incendió las ropas del lecho y causó importantes daños en la casa.

La víctima de este doloroso suceso fue Eduardo Andrés Rolón. El pequeño vivía allí con sus progenitores, Francisca Solana Véliz, de 21 años, y Jorge Orlando Rolón, jornalero, de 23.

Según se determinó tras la intervención policial, la madre de la criatura había encendido el aparato, dejándolo sobre una cómoda, para luego salir a efectuar un mandado. La estufa, por causas aún no establecidas, cayó sobre el lecho, produciendo el siniestro.

Un grupo de vecinos, alertados por la humareda, dio aviso a los bomberos, los que lograron sofocar las llamas. El niño, al ser hallado, presentaba quemaduras en el 80% de su cuerpo, siendo trasladado al hospital Gutiérrez, donde dejó de existir.

● FABRICA DE JUGUETES

Un incendio de grandes proporciones se desarrolló esta madrugada en una fábrica de juguetes plásticos del barrio de Flores, provocando pérdidas materiales multimillonarias, pero ninguna víctima, informó la policía.

El siniestro, que estalló a la 1.35 por causas que aún se desconocen, y recién fue extinguido a las 6.30 de esta mañana, afectó la planta baja y el primer piso del establecimiento, ubicado en Mozart 157

Tres dotaciones de bomberos debieron esforzarse denodadamente para evitar la propagación de las llamas en el local, donde se encontraban depositados elementos de alta combustibilidad, que rápidamente fueron presa del fuego.

Aunque en un primer momento los propietarios de la empresa no estimaron el monto de las pérdidas, se considera que éstas ascienden a cifras varias veces millonarias, aunque no hubo víctimas.

● DOS HERIDOS GRAVES

COMODORO RIVADAVIA, 2 (De nuestro corresponsal).— Dos heridos graves fue la consecuencia de una explosión ocurrida por un escape de gas, en la vivienda situada en el Pasaje Avellaneda y la calle Salta de esta ciudad. Allí reside el matrimonio integrado por Joaquín Alberto Perla, argentino, de 33 años, y Mónica Rosa Alaniz, argentina, de 20.

Los dos fueron trasladados urgentemente al hospital Regional, donde se comprobó que sufrieron horrendas quemaduras.

● DIA DEL BOMBERO

En todo el país, se celebra hoy el Día del Bombero Voluntario. Este servicio solidario fue creado hace 99 años por un grupo de personas a quienes solamente inspiraba el bien común, en el populoso barrio de La Boca. A partir de entonces se constituyeron 600 en distintos lugares del país.

En los respectivos cuarteles, se realizaron, con tal motivo, emotivos actos que contaron con el apoyo de la población.

INVESTIGAN PRESUNTA VENTA DE BEBE

PARANA, 2 (De nuestro corresponsal).— Tal como informáramos en nuestra edición de la víspera, las autoridades locales se encuentran investigando la desaparición de un bebé, cuya madre inicialmente permitió, porque no podía tenerlo, que fuera entregado a una familia de la ciudad santafesina de Casilda, que ha decidido devolverlo ante las instancias judiciales planteadas. La progenitora, una estudiante universitaria de la Capital Federal, se muestra arrepentida por lo sucedido y pidió la restitución de su hijo.

Se está tratando de determinar si los profesionales de una clínica local, responsables del parto recibieron algún dinero por dar al niño, en este sentido se interroga a dos médicos y una bioquímica. Sin embargo, aparentemente no "existió peculado" y todo se hizo con la intención de ubicar al recién nacido como natural de un matrimonio sin descendencia.

Interviene el juez de instrucción de Paraná, Felipe Celli, quien viajó a Casilda, en un automóvil del Superior Tribunal de Justicia de Entre Ríos, en el que retornó a esta capital con el menor y sus progenitores adoptivos. Al pedirse la devolución del pequeño, los esposos que lo tenían presentaron escritos argumentando "derecho de tenencia", pero posteriormente aceptaron entregarlo.

El hermetismo que rodea al caso impide conocer los detalles en forma clara. Sin embargo, parece que una muchacha estudiante de una facultad privada en la carrera de Ciencias Agrarias, al quedar embarazada fue aconsejada por su novio a tener el niño en Paraná donde se encargarían de él. La joven dio a luz en setiembre del año pasado, aceptando las condiciones. Más tarde se arrepentiría.

Se desprende de las actuaciones llevadas que los médicos implicados habrían cometido el delito de falsificar documento público de certificado de nacimiento y la posterior inscripción en el Registro Civil. Pudo saberse que habría solucionado el caso un "acta notorial" en el que se registraba que era una "entrega voluntaria", pero ésta no se hizo.

OPERATIVO EN "MARDEL": CUATRO DETENIDOS CON DOLARES FALSOS

En su comunicado Nº 322, la Policía bonaerense denunció una maniobra dolosa a nivel internacional con la distribución de dólares norteamericanos falsificados, que fue descubierta en el curso de procedimientos simultáneos realizados por funcionarios de la Brigada de Investigaciones con asiento en Mar del Plata, lográndose la detención de cuatro implicados y el secuestro de 28 billetes de 100 dólares cada uno. Además, se estableció que un sujeto apodado "El Cordobés", es el principal distribuidor en nuestro país del dinero falsificado, según admitió uno de los detenidos. Estos son: Jorge Alberto Fiori, argentino, de 25 años, Miguel Angel Espinel, de 26, Juan José Daluisio, de 27 y Horacio Rafael Lucero de 31, todos de Mar del Plata.

Precisamente, el último de los nombrados manifestó en el interrogatorio y luego de evasivas, que había recibido el dinero falsificado del tal "Cordobés".

EMPRESARIO MUERTO A BALAZOS

MAR DEL PLATA, 2 (De nuestro corresponsal).— Un empresario marplantese, fue asesinado a balazos por un desconocido, cuando salía ayer de su casa, rumbo al frigorífico de su propiedad.

La víctima fue identificada como Daniel Salvador Bonaventura, argentino, de 53 años, quien recibió un impacto de bala a quemarropa, disparado por un desconocido que rápidamente se dio a la fuga.

El hecho ocurrió cuando Bonaventura se disponía a salir de su vivienda, ubicada en Juana Manso 660, en la zona sudoeste de este distrito, para cumplir tareas ejecutivas en el frigorífico "Elege", situado en Mitre y Primera Junta, de Mar del Plata.

El empresario fue atacado en momentos en que sacaba del garaje de su casa uno de sus automóviles, para dirigirse a la empresa.

Al mover uno de los vehículos, un Renault blanco, patente 210.274, para permitir el paso de su otro coche, un Torino, color verde metalizado, hapa 039.194, se lanzó sobre el comerciante una persona joven, quien descerrajó un balazo a la altura del pecho de su rival. Bonaventura cayó herido de gravedad.

Casi agonizante, familiares y vecinos trasladaron a la víctima al hospital general interzonal, donde se produjo su deceso poco más tarde.

La policía —que inicialmente descartó las posibilidades de un robo— señaló que el arma utilizada por el asesino fue una pistola calibre 22.

Bonaventura, en el momento de ser atacado, tenía en su poder valores y dinero y no fue despojado de ellos al ser ultimado.

SE ARROJO BAJO LAS RUEDAS DE UN CAMION

SANTA FE, 2 (De nuestro corresponsal).— Un impresionante suicidio tuvo lugar en la Ruta Nacional 11, a la altura del kilómetro 478, en jurisdicción de Recreo, 25 kilómetros al norte de aquí, lugar donde un hombre se arrojó al paso de un camión en forma tan veloz y repentina que su conductor no tuvo tiempo de evitar embestirlo.

La víctima de este hecho resultó ser Carmelo Oscar Collins, de 64 años y el chofer del rodado Eduardo Santiago Alasia, de 44, con domicilio en la localidad de Santa Clara de Saguier. Alasia, sufrió un severo shock nervioso al ver lo ocurrido. El hecho en general conmocionó a la zona.

El episodio no ha podido ser aclarado debidamente en sus motivaciones dado que no se pudo deslindar de las investigaciones periodísticas practicadas hasta el momento, si Collins obró de la forma indicada en un rapto de desesperación

ORDEN DE CAPTURA PARA EL CORONEL DE ALZAGA

LA PLATA, 2 (De nuestro corresponsal).— La justicia penal, en decisión del doctor Pedro Luis Soria, ordenó la captura del coronel Federico Hernán De Alzaga, acusado de haber agredido a Luis Lagioiosa y sus acompañantes a tiros cuando trataban de cazar en su campo de la localidad de Verónica. En lo que hace a Lagioiosa y sus amigos habían sido denunciados por transgredir la ley de caza, pero el juez Soria dispuso la excarcelación.

En lo que hace al coronel De Alzaga, desmintió las imputaciones recibidas y su abogado patrocinante pidió la eximición, pero de acuerdo a versiones esta medida "no prosperaría por cuanto De Alzaga tiene antecedentes por un episodio similar ocurrido hace unos años en perjuicio de un ingeniero de la fábrica Corcemar de Verónica y de otras personas".

● EN LIBERTAD

LA PLATA, 2 (De nuestro corresponsal).— El titular del juzgado penal nº 5 de esta ciudad, doctor Pedro Luis Soria, decretaría hoy la excarcelación del suboficial mayor (R) Ramón Vidal Carrizo, quien había sido detenido por lesiones graves el fin de semana último en un episodio en el que hirió con un arma de fuego a otra persona en las inmediaciones del Tiro Federal. La libertad sería concedida si no se registran antecedentes penales.

La persona herida en confuso episodio es Mario Domingo Sánchez, y se halla en estado delicado.

PRESO SALTO AL VACIO AGOBIADO POR TORTURAS

SALTA, 2 (De nuestro corresponsal).— Un recluso de la cárcel penitenciaria de Salta, supuestamente sometido a apremios ilegales, fue internado hoy en un nosocomio local con graves fracturas y heridas.

Vecinos del penal de Villa Las Rosas testimoniaron hoy que el interno José Marcelino Casimiro se arrojó al piso desde una altura de ocho metros, luego de denunciar a viva voz que estaba siendo víctima de malos tratos por parte de los guardiacárceles.

Casimiro llamó hoy la atención de numerosos pobladores de la calle Las Magnolias —adyacente a la cárcel— con desesperados gritos que profería desde un tinglado de la unidad penitenciaria. Denunciaba haber sido golpeado en la cabeza y el abdomen y hacía responsable de los apremios ilegales al director general de la cárcel, Hugo Ramón Sauma, de quien dijo que "está al tanto de los castigos que recibimos diariamente".

Después de varios minutos de permanecer en el tinglado vociferando sus acusaciones contra guardiacárceles y funcionarios de la penitenciaría, Casimiro se recostó sobre el techo metálico y dejó caer su cuerpo desde una altura de ocho metros.

Los vecinos de Villa Las Rosas informaron al periodismo.

Media hora más tarde una ambulancia de la Dirección General de Institutos Penales abandonó raudamente la cárcel de Villa Las Rosas trasladando en su interior al herido recluso, que fue internado luego en el hospital San Bernardo.

TV COLOR
SIN ANTICIPO
TOTAL EN CUOTAS
DESDE $a 177
Ajs. por Pr. lista
Total $a 7.100
CONTADO $a 4.200
AV. SAN MARTIN 3087 CAP.

ACCIDENTES de TRANSITO
Dr. G. RIGIROLI
ABOGADO
Lavalle 1459 - 6º of. 105
49-7570 7335

USUREROS EN FINANCIERA CLANDESTINA

LA PLATA, 2 (De nuestro corresponsal).— Los cuatro integrantes del directorio de la denominada financiera "Crédito Visión S.R.L.", de la calle Alem 1125, de la ciudad de Ayacucho, fueron detenidos al establecerse que la entidad funcionaba en forma clandestina y cobraba intereses con usura por préstamos de dinero. El procedimiento fue realizado por personal de Delitos Económicos de la Dirección General de Investigaciones, identificándose a los detenidos como Carlos Francisco Gonzales, argentino, de 56 años, casado, comerciante, domiciliado en España 1455; Manuel Llera, de la misma nacionalidad y estado civil, de 61, comerciante, en Belgrano 1020; José Luis Labala, argentino, de 62, soltero, jubilado, en Irigoyen 1159, y Cirilo Rogelio Romero, argentino, de 66, casado, jubilado, en Boero 561, todos de Ayacucho.

Los responsables de la financiera, como premisa operativa, aplicaban un interés adelantado diario del 0,70 por ciento, lo que permitía la obtención de una tasa estimada en el 25 por ciento mensual sobre lo otorgado. Consecuentemente, los prestatarios entregaban valores al cobro personales o de terceros, endosados, recibiendo cheques de los integrantes de la firma con el interés deducido. En lo referido a préstamos personales, se exigía avalarlos con cheques de los propios prestatarios o de terceros en el supuesto que no tuvieran cuenta corriente. Además se les hacía firmar documentos sin fechas de vencimiento, deduciéndoles cada 30 días el interés adelantado sobre el saldo de la deuda contraída.

Gonzales, socio gerente de la entidad, con una participación del 9,72 por ciento, poseía una cuenta corriente en la sucursal Ayacucho del Banco Cooperativo Balcarce para utilizarla en el movimiento comercial. Llera, socio principal con una participación del 64 por ciento, también realizaba operaciones del mismo tipo, correspondiendo a Romero un porcentaje del 4,17, y a Lasala, como socio fundador y cerebro de la organización, un beneficio del 16 por ciento. Este último estaba habilitado desde 1976 por el municipio de Avacucho.

Los mencionados presionaban a los clientes manteniendo en su poder los cheques que eventualmente eran rechazados y cuyos pagos reclamaban mediante el envío de cartas-documentos.

Todo ello dentro de los términos legales, exigiéndoles posteriormente el pago de intereses sobre intereses.

También en la exitosa investigación pudo determinarse que se utilizaban como elemento de garantía documentos conformados de acuerdo a la Ley 1130 del año 1890.

LIDER ARABE ACUSA A ARAFAT Y ENCABEZA UNA NUEVA REVUELTA

BAALBEK, El Líbano, 2 (UPI).— Jurando "liberar a Palestina", el comandante de las guerrillas de Yasser Arafat en El Líbano se sumó a un motín contra el jefe de la OLP acusándolo de haber perdido "la fe en la lucha armada" contra Israel.

"Aquellos que deseen una revolución, pueden venir a Bekaa", dijo Mousa Awad, miembro del Consejo Revolucionario para la Liberación de Palestina.

El motín se inició tres semanas atrás en el valle de Bekaa, situado en el este de El Líbano, cuando Arafat envió allí a dos de sus comandantes.

Los rebeldes acusaron a los comandantes de intentar retirar a las tropas palestinas a fin de dar cumplimiento a un acuerdo de paz entre El Líbano e Israel obtenido a través de la mediación norteamericana.

"El levantamiento es una muestra de que aún cuando abandonamos Beirut, no nos retiraremos de Bekaa" dijo Awad ayer.

Awad dijo que los rebeldes demandan el cese de la táctica actual de la OLP, generada por la derrota a manos de Israel y la evacuación de Beirut el verano anterior. Arafat es el líder tanto de la OLP como el Al Fatah.

"Estamos dispuestos a retornar a Sabra y Chatila", dijo Awad.

Sabra y Chatilla son campos de refugiados palestinos en Beirut asaltados en setiembre pasado por fuerzas de la Falange Cristiana sin que intervinieran en momento alguno las tropas israelíes

Durante una masacre que se prolongó por dos días, fueron asesinados centenares de hombres, mujeres y niños.

La deserción de Awad indica que crece la rebelión contra Arafat, "ni mediación ni retirada", dijo Awad.

Indicó que pedirá la reunión de un congreso de Al Fatah, excluyendo "a los desviacionistas y a los traidores", para solucionar la disputa.

OTRO DESAFIO A PINOCHET

Convocan a "Protesta Nacional" Para el 11

SANTIAGO, Chile, 2 (AP).— Cinco centrales sindicales disidentes constituyeron oficialmente un "Comando Nacional de Trabajadores" que confirmó para el 11 de junio la realización de una "Segunda protesta nacional pacífica" contra el régimen militar.

Presidente del nuevo organismo fue designado Rodolfo Seguel, que encabeza la Confederación de Trabajadores del Cobre, organismo que el mes pasado ya convocó a una "protesta nacional" que se efectuó el 11 de mayo.

Luego de esa manifestación antigubernamental surgió la idea de crear el Comando Nacional de Trabajadores, conformado por la Confederación Cuprífera y otras cuatro centrales disidentes, que tendrán a su cargo la organización de la nueva protesta.

Esas cuatro entidades sindicales son: la Unión Democrática de Trabajadores, el Frente Unido de Trabajadores, la Coordinadora Nacional Sindical y la Confederación de Empleados Particulares de Chile.

El 11 de mayo pasado, cumpliendo instrucciones de los organizadores de la protesta, se registró ausentismo escolar, abstención de comprar y hacer trámites, bocinazos, y por la noche un incesante golpear de cacerolas en barrios de Santiago y otras ciudades.

En los disturbios callejeros murieron dos personas y más de trescientas fueron arrestadas.

En su primer comunicado, el Comando Nacional de Trabajadores llamó a la ciudadanía a protestar este 11 de junio "en la misma forma pacífica anterior", y enumera diez maneras diferentes de manifestar el descontento contra el régimen. Menciona "cacerolazo a las 20 horas", "no asistir los niños al colegio", "bocinazos" y otras acciones "pacíficas".

El Comando se constituyó en la sede de la Confederación de Trabajadores del Cobre luego de superarse, aparentemente, las discrepancias sobre la conducción del movimiento sindical, que en días recientes pusieron en duda la unidad de los grupos disidentes.

● CRITICA DE PINOCHET

CONCEPCION, Chile, 2 (AFP).— El presidente chileno, general Augusto Pinochet, fustigó duramente a los políticos y a los ambiciosos que desean aprovecharse de la actual situación económica del país para avanzar y actuar violentamente.

"Si bajáramos la guardia, nuevamente ingresaría el marxismo soviético, con las consecuencias que se palparon y vivieron entre 1970 y 1973", dijo el jefe de Estado ante miles de mujeres en esta ciudad, 516 km al sur de Santiago.

Criticó a quienes afirman que, como en Chile no hay democracia, no hay diálogo.

"Yo les digo: miren al presidente de la República en las mañanas tomando el desayuno con dirigentes sindicales, con damas del voluntariado, con trabajadores, con los gremios. ¿Creen ustedes que en otra parte del mundo se lleva un diálogo a este nivel?.

¡EJEMPLO!

Diputados, a Golpes

BRASILIA, 2 (UPI).— Varios parlamentarios se agredieron anoche, irritados por tener que esperar su turno durante horas en la fila para inscribirse como oradores ante la Cámara de Diputados del Brasil.

Puñetazos, puntapiés y empujones fueron distribuidos y recibidos por varios parlamentarios, entre ellos los oficialistas Alcides Lima y Gerson Peres y el opositor Brandao Monteiro, ante la sorpresa de varios periodistas y fotógrafos que se encontraban en el salón verde del Congreso.

La refriega se inició después de una acalorada discusión por el lugar en la fila para inscribirse en la lista de oradores, que se abre una vez por mes.

SUICIDIO

Desde Empire State

NUEVA YORK, 2 (AFP).— Un joven de 23 años se suicidó lanzándose del Empire State Building, uno de los rascacielos más célebres de Nueva York.

Jerry Larkin, la trigésima persona que se suicida desde el último piso del Empire State (de 86 pisos), trepó la reja de seguridad de cuatro metros de alto y se lanzó al vacío. El viernes pasado trató de lanzarse desde el mismo lugar pero fue disuadido por la policía.

El cuerpo de Jerry Larkin cayó sobre un automóvil en el que se encontraban dos turistas canadienses, que resultaron heridos.

TV COLOR
20' C/R.
Ctdo. $ 39.000.000.-
Téngalo en 48 Cuotas fijas de:
$ 1.680.000.-
int. a venc. 50% t financ. $ 80 640 000
Av. Valentín Alsina 3676
6 cdras. del Pte. Alsina

NEGARON ASESINATOS

La Defensa de los Guerrilleros en El Salvador

SAN SALVADOR, 2 (UPI).— Mientras un líder guerrillero salvadoreño negó las acusaciones de Washington de que sus fuerzas ejecutaron y mutilaron a prisioneros de guerra, un comunicado rebelde prometió hacer volver a sus hogares a los asesores norteamericanos "dentro de ataúdes".

Joaquín Villalobos, líder del Ejército Revolucionario del Pueblo y comandante del Frente de Liberación Nacional Farabundo Martí, ofreció el desmentido durante una rara entrevista transmitida por la clandestina radio rebelde "Venceremos".

Villalobos dijo que los rebeldes capturaron a 50 prisioneros de guerra e igual número de fusiles de fabricación norteamericana y en la operación mataron o hirieron a otros 90 soldados cuando se apoderaron de un vital centro de comunicaciones del ejército.

"Todos, con la excepción del coronel Castillo, han sido puestos en libertad", dijo el líder guerrillero

En una conferencia de prensa en Washington, el departamento de Estado denunció el martes que entre el 70 y el 80 % de los 42 soldados muertos la semana pasada en el puente de Quebrada Seca, departamento de San Vicente, tenían "heridas".

CARCEL CLANDESTINA

El Drama de una Estudiante Hondureña

TEGUCIGALPA, 2 (UPI).— Una estudiante universitaria denunció, en su primera presentación oficial ante la Corte, haber sido retenida durante 80 días en una cárcel clandestina para prisioneros políticos, tras ser secuestrada por hombres armados.

Inés Consuelo Murillo hizo esta denuncia al ser llevada ayer ante un tribunal, acusada de actividades "terroristas".

Según indicó en una protesta el Partido Demócrata Cristiano, de oposición, el caso "demuestra claramente" que las organizaciones de seguridad de Honduras no respetan los derechos del individuo establecidos en la Constitución.

La señorita Murillo "desapareció" el pasado 13 de marzo en la parte norte de Honduras, al ser secuestrada por hombres armados

Amigos y familiares de Murillo denunciaron que la estudiante se hallaba en poder de las autoridades, pero las solicitudes para verla fueron negadas.

El jefe de la Policía Nacional de Investigaciones, mayor Juan Blas Salazar, acusó a Murillo de participar en "actos terroristas", pero sin dar detalles de las acusaciones.

Murillo negó categóricamente los cargos.

GANE CON EL 9
EL HOGAR DE LA FELICIDAD

1er PREMIO:
UN DEPARTAMENTO DE DOS AMBIENTES COMPLETAMENTE INSTALADO CON MUEBLES Y ENSERES DE LAS MAS FAMOSAS MARCAS.

60 FABULOSOS PREMIOS MAS!

Millonarias órdenes de compras ● Video Juegos ● Televisores ● Heladeras ● Lavarropas ● Cocinas ● Lavavajillas ● Amoblamientos de baño ● Cortinados ● Cubiertos ● Muebles de dormitorio ● Muebles de living ● Y otros importantísimos Premios.-

INSTRUCCIONES
Llene el formulario con las marcas que diariamente anunciaremos por el Canal 9, en las tandas publicitarias, desde el 13 de mayo próximo, cada vez que se mencione "El hogar de la felicidad tiene..."
El concurso finalizará el día 13 de junio de 1983.
A partir de ese momento, los participantes dispondrán de 10 días de plazo (hasta el 23 de junio inclusive) para enviar tantos formularios como deseen.
Vencido ese término, se extraerán en presencia de escribano y público, de entre toda la correspondencia recibida, las cartas correspondientes al primero, y demás premios, por orden correlativo, previa verificación del correcto llenado del formulario.
IMPORTANTE
Llene este formulario, póngalo en un sobre y coloque en el remitente su nombre, dirección y número de documento. Envíelo a "Gane con el 9", Canal 9, Gelly 3378, C.P. 1425, Capital, o llévelo personalmente.

EL HOGAR DE LA FELICIDAD tiene:

ALFOMBRAS	AMOBLAMIENTO DE BAÑO	AMOBLAMIENTO DE COCINA
ASPIRADORA	AUDIO	AZULEJOS
BATERIA DE COCINA	COCINA	COLCHONES
CORTINADOS	CUBIERTOS	DEPARTAMENTO
DESPENSA	GRIFERIA	HELADERA
LAVARROPAS	LAVAVAJILLA	LUZ DE EMERGENCIA
MAMPARA DE BAÑO	MAQUINA DE COSER	MUEBLES DORMITORIO
MUEBLES LIVING	MULTIPROCESADORA	ORGANO ELECTRONICO
REVESTIMIENTOS	SABANAS	SANITARIOS
TELEVISOR	VAJILLA DE PORCELANA	VIDEO JUEGO

REMITENTE (MAYOR DE 18 AÑOS)
Nombre ______________ Nº Documento ______________
Dirección ______________

ESTUDIANTES LE PINCHO

1 **TEMPERLEY:** Cassé; Villalba, Piris, Issa, Aguilar; Lorant (ST Spataro), Masotto y Finaroli (ST Lacava Schell); Dabrowski, Aldape y Scotta. **DT:** Zucarelli.

3 **ESTUDIANTES:** Bertero; Camino, Brown (36m ST Moreno), Agüero y Herrera; Ponce, Russo, Trobbiani y Sabella; Trama y Gottardi. **DT:** Manera.

Goles: 1-0. 8m ST **Brown (E).** Tiro libre desde la izquierda por Ponce y Brown que gana en el salto a Piris y la pone al segundo palo.
1-1. 40m ST **Dabrowski (T).** Gran jugada de Aldape por izquierda, tiró centro rasante, falló Agüero y Dabrowski luego de dominar tiró cruzado.
2-1. 8m PT suplementario, **Gottardi (E).** En gran jugada personal arrancó desde media cancha y cuando pisaba el área le pegó de derecha, rozando la pelota en Villalba y entrando junto al palo derecho.
3-1. 15m PT suplementario, **Trobbiani (E).** A partir del centro de la cancha se fueron en doble pared con Gottardi, éste se la puso sobre la derecha entrando al área y remató alto y cruzado.
Arbitro: Gnecco (Bien). Se mostró seguro en sus fallos, siguió el juego de cerca y no dejó que lo "conversaran" en algunos roces.
Cancha: Banfield.
EL SOBRESALIENTE: José Daniel Ponce. Esta vez sumó a la habilidad natural de su zurda, que maneja con gran destreza, buen panorama para ordenar el juego de su equipo, tarea que por momentos recayó sobre él, ya que Sabella, habitualmente armador del conjunto, se encontraba muy marcado. Además ganó en casi todas las divididas que disputó.

● *Hizo Falta el Alargue, Pero es Finalista el que Jugó Mejor*

Estudiantes otra vez allá arriba, empezando a soñar con otro título.

Temperley despierto a una realidad asombrosa hasta ayer, pero inmensamente nostálgica después de 120 minutos sin tregua. Estudiantes sigue la pelea porque la zurda de Ponce se movió como un mágico pincel para dibujar realidades. Temperley está afuera porque el tremendo despliegue físico de Issa, la habilidad de Aldape y el impecable trabajo de Piris no le alcanzaron para continuar edificando ilusiones. Ganó el que hizo valer su peso individual, su mayor experiencia dentro de dos esquemas de juego similares. Ganó el que tuvo un asombroso resto físico, aquel que le faltó en La Plata la tarde del domingo y el que supo definir en el momento justo. Perdió ese equipo, con garra desde las uñas hasta la sangre, pero que no supo serenarse ni aprovechar el golpe sicológico que significó el empate cuando los 90 minutos morían. Pero este Temperley cayó con todos los honores, sin bajar los brazos, corriendo hasta la última pelota del último minuto. El que forzó un alargue que no estaba en los planes de nadie cuando la media hora final empezaba a esfumarse, porque Dabrowski la empujó con el corazón para prolongar la incógnita.

Y este Estudiantes, agotado física, pero no mentalmente, con un Ponce impecable, un Trobbiani que tuvo momentos brillantes y el acompañamiento de un resto que sabe mucho, está otra vez allá arriba, esperando a Independiente, pensando en la Copa y soñando con un título del que Temperley se vio obligado a despertar.

Yo marco, tu marcas, él marca. Así fue el inicio. Parejas en toda la cancha, con Temperley apretando y apretando y con un Estudiantes algo más sueldo, pero no decididamente al ataque. Una chance por cada lado dio el primer tiempo. Y hablamos de esas oportunidades que no pueden perderse. Sabella quedó solo frente a Cassé después de un tiro libre "de laboratorio", pero le pegó con derecha y la mandó muy arriba. Apenas unos minutos y la contestación celeste. Un córner dejó habilitado a Issa, completamente solo, de espaldas a Bertero. La media vuelta del número cuatro hizo que la pelota se fuera arañando el travesaño. No se le podía pedir más a un primer tiempo característico entre esta clase de sistema de juego.

Levantó el partido en el complemento. Ponce empieza a crecer y Trobbiani a ganar en el medio. El gol de Brown no asombró porque en el balance y hasta entonces había sido el "Pincha" quien más tiempo había tenido la pelota y dentro de lo poco que se vio, el que mejor la había administrado. Temperley empezó a confundirse, a cerrar los ojos, a llegar con centros que no inquietaron para nada a Bertero. Se fue Brown tras un choque con Dabroski la línea de fondo pareció resquebrajarse. Aldape inventó una por la izquierda, al centro le pifiaron todos, menos Dabrowski. Llegó el increíble uno a uno

Y entonces, apareció Estudiantes. El que soportó los últimos minutos del tiempo reglamentario apretando los dientes ante las ansias de un Temperley que se le venía encima. Definió Gottardi, a lo grande, a lo goleador. Trobbiani le puso broche de oro a una gran actuación. Y Ponce empezó a tenerla atada en la zurda como en casi todo el partido. Tres a uno final. No sin antes que Temperley se jugara el resto, antes que el ímpetu de Issa le provoque un calambre que lo anuló para los últimos minutos.

FRASES SUELTAS

Marcelo Aldape: "Estudiantes jugó un gran partido, pero creo que si les empatamos antes, podíamos definir. Ese era el mejor momento nuestro. No se nos dieron algunas que otras veces entran y ellos aprovecharon bien las que tuvieron, pero hay que aceptar que es un gran equipo y jugaron un partido formidable. Igual, lo que hicimos es más que bueno. De ganar el ascenso en forma casi angustiosa a este presente de ser casi finalistas del Nacional es para conformar a cualquiera y sobre todo tener fe en el futuro".

Hugo Nelson Lacava Schell: "Me mató el haber estado parado todo este tiempo. Todavía me falta algo de fútbol y en este tipo de partidos tenés que estar diez puntos. Igualmente, aunque hubiera jugado los noventa minutos, pienso que a Estudiantes, de la forma como jugó, no le podíamos ganar. Ellos, con relación al partido de La Plata, se movieron en forma asombrosa, allá parecían un equipo fundido, saturado de fútbol, pero sacaron a relucir lo que tienen los grandes conjuntos, fibra en partidos decisivos, y cuentan con jugadores muy bien dotados".

José Daniel Ponce: "Estoy feliz por haberme clasificado para la final. Estudiantes jugó uno de los mejores partidos del año y todos los muchachos pusimos nuestro granito de arena. ¿Qué son estos golpes? Producto del juego. No hubo mala intención en los jugadores de Temperley. Además yo nunca juego con canilleras y eso también influye mucho para que uno termine con las piernas así. Con hielo y descanso se van las huellas".

Marcelo Trobbiani: "Ahora se va a dar todo lo que estamos esperando. Y es confirmar ante Independiente, quién es el mejor.

Manera: "Así no lo Juego"

Vestuario con alegría, pero con algo de preocupación. Y si no, tome nota: Estudiantes debe jugar el sábado por la noche en La Plata, frente a Independiente, la primera final. El miércoles irá a Caballito para intentar seguir en la Copa, aunque ello depende también de los chilenos. El viernes 10, la segunda y definitiva final del Nacional en Avellaneda y el domingo a empezar a jugar el largo y difícil Metropolitano. Es decir que en ocho días, los Pinchas deben jugar cuatro partidos. Las matemáticas no fallan y en eso implica un cotejo cada dos días, con la agravante de que tres de ellos son decisivos. El técnico Eduardo Manera al ser consultado al respecto fue categórico en sus palabras:

"No sé lo que opinan los dirigentes al respecto. Pero en mi opinión esto va a ser inhumano. Yo les doy la opinión de Manera, no de la institución. Yo no juego tres finales en cinco días porque es imposible. Por otra parte, nos quitamos chances a nosotros mismos. O una u otra. Tenemos todo para ganar, y en una de ésas nos quedamos sin el pan y sin la torta. Les repito que yo seré terminante con la Comisión Directiva cuando me pidan una opinión. No quiero jugar en esta forma, de esta maratón que me va a dejar al equipo fundido. Mañana mismo (por hoy) trataré de darle un corte definitivo a la cosa. Yo fui jugador y sé lo que significa todo esto y sé que si perdemos todo lo mucho que tenemos en juego, después habrán de buscar cualquier culpable, un cabeza de turco que pague los platos rotos. Yo no quiero decir que vamos a ganar todo, pero para eso jugamos. Si es que pierdo quiero hacerlo jugando en iguales condiciones que mis rivales. Prefiero perder bien antes que tener que dar excusas".

Por otra parte, CRONICA consultó al escribano Luis Correbo, presidente de Estudiantes, quien no dio respuestas que puedan satisfacer al técnico sin que esto implique algún problema entre ambos. Correbo señaló:

"Yo creo que las fechas de las finales son inamovibles. Se habló sobre eso y lo único que se logró es que se corra una de las finales para el viernes 10. Eso es todo. No creo que haya modificaciones al respecto. El señor Pedro Iso con quien estuve hablando, me dijo que en caso de que accedieran Independiente y Estudiantes a la final, él no tenía problemas en programar la cosa de otra manera para no perjudicarnos en la Libertadores.

Pero eso debe decidirlo el Comité Ejecutivo. Y casualmente su titular Julio Grondona así como también otros directivos se encuentran en el exterior acompañando a las selecciones nacionales".

Por allí corría el rumor de que mucho dependerá del resultado del primer partido final en La Plata. Si Estudiantes gana, es muy probable que reserve la base de su plantel para la revancha en Avellaneda y presente un equipo de suplentes reforzado con algunos titulares en el encuentro del miércoles 8 frente a Ferro por la Libertadores.

Gottardi trata de dominar la pelota. Estudiantes ganó con justicia.

Todos los abrazos para Trobbiani, tras la conquista del tercer gol...

Los Contratos Queman

El tema contratos por más vapuleado que esté, no deja de cobrar actualidad. Y más si se trata de lo que acontece por el lado de La Plata, en especial en los jugadores de Estudiantes, quienes la gran mayoría de ellos todavía no ha solucionado su situación contractual.

Sin embargo, por el momento no se han registrado mayores novedades ya que como los resultados los siguen favoreciendo, a tal punto que ahora deberán disputar la final con Independiente, todo pasó a un plano secundario.

No obstante, pudo saberse que a fin del presente mes se reanudarán las conversaciones entre ambas partes (dirigentes - jugadores) ya que para esa fecha está prevista la llegada de divisas que reforzarán las alicaídas arcas "pinchas".

Todo es como consecuencia de que se recibirá el dinero correspondiente a la transferencia de Patricio Hernández y también de la venta de Hugo Gottardi a Independiente de Medellín.

Por el lado de Temperley, luego de esta excepcional campaña que sirvió para "enloquecer" a su hinchada que pese a la eliminación aclamó a su equipo, comienza ahora paradójicamente una etapa cargada de tensiones, ya que deberá afrontar un campeonato que produce dos descensos y necesitan sumar muchos puntos para estar tranquilos; y el trillado problema contratos, situación aún no definida con hombres muy importantes para el plantel. Esto debería ser resuelto en el transcurso de la semana, para que el equipo inicie el torneo rodeado de tranquilidad

En este sentido, Eduardo Masotto dijo: **"Yo estoy muy lejos entre lo que me ofrecen y lo que pretendo. El problema mayor es que hace seis meses que estamos con esto y si yo no busco un acercamiento los dirigentes no me vienen a hablar. Pienso que se debe definir en los próximos días".**

Además de este, faltan arreglar Hugo Isa —pedido por San Lorenzo—, el arquero **Cassé, Aldape, Spataro y Villalba.**

EL SUEÑO A TEMPERLEY

Primero de Estudiantes. Centro de Ponce y Brown, parietal derecho, la coloca.

Dabrowski está por dominar para establecer el transitorio empate sobre la hora.

Gottardi, Ultima Semana

Tal cual es su costumbre, fue determinante en la definición del marcador cuando se jugaba el suplementario. Con su gol, "sepultó" en parte las aspiraciones de Temperley porque de la otra parte se encargó Trobbiani.

Sin embargo, solo podrá estar en la primera fase de las finales, debido que deberá emigrar hacia tierras colombianas, donde hará conocer su debilidad por los arcos adversarios.

Debido a ello, Hugo Gottardi recibió las felicitaciones de rigor. **"Es una lástima que solo pueda jugar en el primer partido contra Independiente. Luego mi despedida será contra Ferro en el partido por la Copa. Puesto que al otro día debo viajar hacia Colombia. ¿Por qué ganamos? Porque Estudiantes jugó uno de los mejores partidos de este año. Esa es la única explicación que se puede dar. Ojo, que Temperley es un equipo mejor de lo que muchos piensan. Hay que jugar frente a ellos para saber lo bien estructurados que están en la cancha. Espero poder repetir la actuación de esta noche y despedirme de Estudiantes con goles y triunfos.**

Sé que me voy en un momento muy especial, pero no puedo desperdiciar esta oportunidad.

BOTELLAZO Y 5 HERIDOS

Pudo haber sido una noche de fiesta y en honor a la verdad que se lo merecía por el magnífico comportamiento, tanto del público en las tribunas como de los jugadores brindándose por el espectáculo dentro del campo de juego.

Pero nunca falta algún inadaptado social que pretende convertirse en la "oveja negra", y arruine así la fiesta. Y eso es justamente lo que ocurrió cuando un "sujeto" que se encontraba mezclado entre la multitud que ocupaba la tribuna local arrojó una botella al campo de juego y dando de llenó en la cabeza de Russo.

Socorrido con la premura del caso, por los jugadores como por los auxiliares de Estudiantes, pudo comprobarse que afortunadamente el correcto volante "pincha" solo presentaba un pequeño corte en el cuero cabelludo, donde al término del encuentro hubo que aplicarle un punto de sutura.

Por suerte, este lamentable episodio no tuvo la gravedad que se estimaba en un principio debido a la violencia del impacto que tuvo como destinatario final al jugador de Estudiantes.

● TRISTE FESTEJO

Lo sufrieron varios parciales de Temperley en el momento que Dabrowski logró el gol del empate de su equipo, cuando solo faltaban cinco minutos para la finalización del partido, permitiéndoles de esa manera a los "Celestes", ir a jugar el suplementario.

La avalancha producida en el festejo local, tuvo como saldo cinco personas heridas, una de las cuales sufrió la fractura de una de las piernas. Inmediatamente, las víctimcas fueron socorridas y trasladadas hasta el hospital Gandolfo, ubicado en las cercanías del estadio banfileño.

● MALABARISTAS

Esta nueva profesión la debieron realizar anoche los periodistas de los diversos medios de prensa que cubrieron la crónica del encuentro en la cancha de Banfield. Es que los palcos destinados a la prensa están ubicados en una de las torres que dan sobre la línea del corner. Además de ello, el estado "calamitoso" que presentan los ventanales de las mismas, dificultan la visión y solo un experto oftalmólogo puede acertar las figuras de los jugadores.

BROWN: CHOQUE Y FLOR DE SUSTO

Brown es retirado en camilla, tras un choque con Dabrowski. El capitán Pincha sufrió un golpe y fue llevado al Hospital Español de La Plata, como precaución le aplicaron siete puntos

Corrían 32 minutos del segundo tiempo, cuando saltaron juntos Dabrowski y Brown. Ambos quedaron en el piso, reaccionando luego el de Temperley sin mayores dificultades, en tanto, el hombre de Estudiantes era sacado en camilla. Transcurrieron tres minutos, cuando Brown volvió a ingresar, pero para entonces ya se había dispuesto su cambio por Moreno.

El zaguero platense se enojó con su banco por esta situación; pero luego quedaría claro que la medida fue atinada, aparte del deseo del temperamental jugador por seguir en la lucha.

Le fueron aplicacos siete puntos de sutura, y lo que más alarmó al doctor Marelli fue que Brown le expresó que **"sentía un cosquilleo en las manos y veía doble"**. El médico de Estudiantes tomó entonces las providencias del caso ordenando su internación en el Hospital Español de La Plata.

La Tristeza de Color Celeste

Esta vez era un vestuario triste. Claro, ya había prendido en los hombres de Temperley la imposibilidad cierta de ser finalistas y lo que es más, soñar con la posibilidad de campeonar.

Pero se cortó, y quizá quien más sensatamente lo definió fue el técnico Zucarelli: **"Perdimos con el campeón, pero lo más notable es que realmente lo de Estudiantes fue impresionante, sinceramente me sorprendió. Ya sabíamos lo que podían hacer, pero insisto, me sorprendieron jugando un partido excepcional y con un resto físico que parecía no tenían. De todos modos, me conforma lo que hicimos y ahora, luego de un asado y charla con los muchachos, comenzamos la preparación para el próximo torneo"**. Por su parte Eduardo Masotto, hombre polifuncional en las tareas defensivas, ya que marca el centro o la punta, o juega como volante de contención, expresó: **"Lo que más duele es que ya nos habíamos hecho una ilusión tan grande y al fin la falta de experiencia en este tipo de partidos nos dejó afuera. Ocurre que se creó un grupo sensacional y puede ser que algunos de nosotros llegue alguna vez jugando en otra parte a una instancia así, pero todos juntos casi seguro nunca más. No es melancolía, es que realmente nos habíamos matado para que así fuera y hasta nos veíamos campeones. Esta vez tuvimos que salir a buscar y ellos manejaron muy bien el contragolpe, además tienen jugadores de real jerarquía. Nosotros queríamos jugar en Huracán ya que pensábamos que la cancha grande nos ayudaría, porque habría más espacio y era posible que ellos se cansaran más y aprovecharíamos además la velocidad de los nuestros arriba. Ahora se acabó, qué sé yo, amarga."**

DE PUNTA A PUNTA

SEMIFINAL "A"

EQUIPOS	J.	G.	E.	P.	Gf.	Gc.	Pts.
INDEPENDIENTE	2	1	—	1	3	2	2
ARGENTINOS JRS.	2	1	—	1	2	3	2

Clasificó Independiente para las finales, por mejor diferencia de gol.

SEMIFINAL "B"

EQUIPOS	J.	G.	E.	P.	Gf.	Gc.	Pts.
ESTUDIANTES	2	1	1	—	4	2	3
TEMPERLEY	2	—	1	1	2	4	1

PROXIMA FECHA

(A jugarse el sábado a las 20.30)
ESTUDIANTES-INDEPENDIENTE

HABLANDO EN PLATA

INDEPENDIENTE-ARGENTINOS Jrs.	$a 272.080
TEMPERLEY-ESTUDIANTES	$a 142.909

LOS CAÑONEROS

HUSILLOS (Loma Negra)	11
AMUCHASTEGUI (Racing Cba.)	9
GARECA (Boca)	9
GASPARINI (Racing. Cba.)	9
IGLESIAS (Central)	8
MORETE (Independiente)	8
GABRICH (Newell's)	7

¡EL "DIABLO" L

En un Gran Partido Aprove

Burruchaga ya se va gritando el gol. Lemme lo sufre y Alles se resigna. Fue el primero.

Fue como para que los dos alzaran las manos en la despedida triunfal. Pero le tocó a uno y fue Independiente. De allí la tocante ceremonia de los abrazos en el centro de la cancha entre esos diablos vestidos ayer de blanco. Detrás, como queriendo perderse en las sombras de la noche algo más tocante: dos hombres fundiéndose en un saludo. Ese "Puma" que apareció una vez y mató al Bicho y aquél que fuera su más devoto director técnico: Angelito Labruna. Como diciendo: "Perdoná, hermano, pero fui injusto". Porque Argentinos mereció por lo menos el alargue. Esa diferencia de dos goles fue exagerada. Pero ya está. Se fue el "Bicho", quedó Independiente. El telón de esta semifinal se cerró con aplausos. Nos dejaron en las retinas un encuentro difícil de olvidar.

Los diez primeros minutos fueron netamente de la visita. En ese ínterin desperdició dos buenas oportunidades para abrir el marcador. En la primera jugada cuando un centro de Castro fue conectado de cabeza por Pasculli ante la desesperación de Goyén. Y otra más clara a los 4 minutos cuando Videla quiso eludir al arquero de Independiente en lugar de tocarla por arriba y después debió abrirse demasiado.

Independiente no sabía cómo resolver el problema del medio campo. En realidad no lo supo en todo el partido. Pero después, la ventaja iba a disi-

2 **INDEPENDIENTE:** Goyén; Clausen, Villaverde, Trossero y Killer; Burruchaga, Marangoni y Bochini; Calderón, Morete y Percudani (PT. 29', Carrizo). DT: Nito Veiga.

0 **ARGENTINOS:** Alles; Villalba (ST. 35', Firpo), Pavoni, Landuci y Olarán; Lemme, Batista y Videla; Castro, Pasculli y Ereros (ST. 40', Galletti). DT: Angel Labruna.

Goles: 1-0: PT. 22m. **Burruchaga (I).** Arrancó Marangoni desde tres cuartos de cancha dejando a cuatro rivales en el camino, llegó al fondo y tocó suave atrás para que el ocho la empujara al gol. Excelente.
2-0: ST. 29m. **Morete (I).** Villaverde le gana una pelota dividida a Videla y parte el pelotazo en contraataque para Morete que ingresó al área y con violento derechazo concretó el segundo de los Rojos.
Tarjetas rojas: PT. 26m. **Pasculli (A) y Killer (I)** por supuesta agresión verbal.
Arbitro: Teodoro Nitti (Mal). No sancionó un claro penal de Burruchaga contra Videla en la primera etapa y tal vez se apresuró a mostrarles la roja a Pasculli y Killer. Una de las más flojas actuaciones de este juez.
Cancha: Independiente.
Recaudación: $a 272.080.

EL SOBRESALIENTE: Ricardo Bochini. Con pelota dominada fue imparable y las pocas veces que su marcador lo abandonó supo aprovecharlas para crear peligro. Dentro de la mediocridad reinante, fue el mejor hombre del equipo vencedor, ya que le bastó su calidad para lograrlo.

VELADAS ACUSACIONES D

La primera voz que escuchamos al finalizar el partido fue la del presidente de Argentinos. Domingo Tessone no estaba nada conforme con la expulsión de Pedro Pasculli y al respecto comentó: **"Creo que esto fue premeditado. Killer estaba provocando a Pasculli casi desde el comienzo. Lo tocaba en... bueno, donde no se debe tocar y lo apalabró durante varios minutos. El centrodelantero nuestro reaccionó y se fueron los dos. No hace falta que les diga que con la expulsión los únicos perjudicados fuimos nosotros".** El presidente de los "Bichos" agregó luego y ya en tono más cordial. **"Independiente hizo su juego y ganó un partido que pudo ser para cualquiera de los dos. Argentinos cumplió una gran campaña y esperamos mejorar en el próximo Metropolitano".**

● **"PEPE" NO LO CREE**

José Castro no hallaba consuelo en el vestuario visitante. **"¡Cómo me vengo a comer ese gol! Es increíble. Después de que la pelota dio en el palo la vi venir y solo tenía que empujarla. Sinceramente no sé cómo le pegué justito adonde estaba Trossero.**

Claro, la desesperación del puntero era comprensible. Pero en esos momentos de nerviosismo y de reconocer culpas es donde aparecen los hombres experimentados que siempre encuentran una palabra de aliento para su compañero. Así pues, el "Flaco" Landucci consolaba a Castro diciéndole: **"No te calentés 'Pepe'. Vos la hiciste bien. Si no entró es porque el destino no quiso, pero vos la hiciste bien".**

—¿Conforme con tu trabajo y el del equipo?

—Por supuesto. Argentinos no merecía perder, pero hubo varios factores que influyeron para que esto ocurriera.

—¿A qué te referís?

—Mir
más. Pe
el cam
sea con
—Per
diantes
—Cla
que ga
ya que
algo in
grande
que, pe
diente
—¿Vo
voreció
—No
sión p
maron
no se g
Un p
Alles...
—Mi
campe
perder

FRASES SUELTAS

Carlos Morete: "Es increíble, yo tuve que soportar durante todo el partido que me empujen, agarren y otras cositas y al final terminó amonestándome. Menos mal que pude lograr el gol que nos dio la clasificación.

Miguel Fernández Schnoor: "Por suerte, aunque el partido fue muy disputado, no hubo que lamentar lesiones. Con respecto a Ricardo Giusti, sigue su tratamiento de la distensión muscular de la cara interna del muslo derecho. No obstante en pocos días más ya estará recuperado y podrá jugar".

Pedro Pablo Pasculli: "Teníamos que haberlo liquidado en los primeros minutos, pero no supimos aprovechar las oportunidades. Quizás la mejor ocasión que tuve fue ésa que tenía que haberle dado de zurda pero no me animé. Realmente los motivos por los cuales Nitti me expulsó, los desconozco...".

José Luis Pavoni: "Entiendo que ellos se beneficiaron con la expulsión de Pasculli. Lo digo, porque es mucho más fácil reemplazar al "Colorado" Killer que es un marcador de punta, en cambio nosotros fundamentamos nuestra ofensiva en la capacidad de gol de Pasculli".

Norberto Outes: "Me gustó el partido y el triunfo de Independiente no admite dudas. Si bien, tengo una oferta concreta de dirigentes de San Lorenzo para volver, creo que si en México siguen interesados en mí, continuaré mi carrera allá porque las condiciones económicos son por ahora todavía más farovables".

Jorge Burruchaga: "De entrada nos contó un poco, pero después del gol me encontré con Marangoni y todo resultó más propicio: Estoy contento porque en los partidos anteriores estuve peleado con la pelota. Sucedió que no me encontraba cómodo en la posición que me indicaba don Nito y ahora, arrancando desde atrás, me siento mucho más cómodo".

Mario Killer: "Yo no sé qué gesto incorrecto realicé contra Pasculli. Inclusive, Pasculli era mi marca y prácticamente fue un par de veces las que nos encontramos frente a frente. Tanto es así que los dos nos sorprendimos cuando nos expulsaron!"

El penal que Nitti no cobró. Videla, en el piso, trabado por Burruchaga. Nadie hizo nada.

Marangoni eufórico. De una gran jugada suya vino el primer

Aplausos Entre los Perdedores

Cuando llegamos hasta el vestuario de Argentinos nos sorprendió escuchar aplausos. Miramos otra vez la puerta no fuera cosa que nos hubiéramos confundido. Sin embargo, no. Era el de los "Bichos". Por eso ni bien entramos quisimos enterarnos de los motivos de esa explosión.

Los jugadores nos dijeron que los dirigentes habían ido a testimoniarles su agradecimiento por la campaña. Que para ellos el plantel había cumplido con esta performance.

Después nos amplió el "Pepe" Castro:

—Esto es ejemplar. Los dirigentes estuvieron siempre en las buenas, pero también hoy podrían haberse borrado como es tan común. Sin embargo aquí los tenés a todos. No faltó ninguno. Y éste no es vestuario de triunfo, sino de derrota. Por eso ellos nos vinieron a ofrecer ese reconocimiento y nosotros también tenemos que decirles muchas gracias a todos ellos.

● **MUDO TESTIGO**

El pizarrón del vestuario rezaba: "Vamos Bichos, Argentinos campeón". No pudo ser. Allí sin ser borrado asistía como mudo testigo de las lágrimas de esos bichitos que le bajaron el copete a Boca, a River, pero no pudieron completar la hazaña con Independiente.

● **LA OFRENDA DE LEMME**

Ni bien terminó el partido. Lemme salió corriendo hacia la cabecera donde estaba la hinchada de Argentinos Juniors. El volante, de destacada actuación en esta semifinal, saludó a esa barra que lo ovacionó:

—Sentí la obligación de ir a saludarlos porque nos siguieron a todos lados en este campeonato brindándonos su aliento permanentemente. Por eso es que salí corriendo hacia ellos. Y por eso demoré en salir del campo de juego.

Hacia el

En el "Metro" anterior hubo gran angustia y expectativa hasta el final para saber quién sería el campeón.

Y pese a la paridad de juego, nivel de fuerzas y potencia, Estudiantes pudo quebrar a Independiente.

Un clásico adagio futbolístico sentencia "que el fútbol siempre da revancha". En Avellaneda, la frustración de entonces quedó atrás y ahora tienen la gran oportunidad de reivindicarse.

Por
decisi
cisarr
Estuc
Al
branc
el tes
gonis
"roja
Par
partid
vanch
dien
que

LO SACO DEL FUEGO!

Desechó sus Oportunidades: Por eso es Finalista

lar se defecto. Es que Marangoni y Burrucha-
es vieron perdidos y Bochini (que paulatina-
nte se fue convirtiendo en el mejor jugador del
all bviamente no está para la marca. Si a eso le
eg mos los desacoples defensivos la cosa pinta-
ba tante negra para el "Rojo".
en ayer la fortuna estaba de su parte. Y tam-
n gor supuesto su mayor potencia en la defini-
n. n la primera llegada a fondo, gran jugada de
cal goni (lo único trascendental que hizo en to-
otejo) y gol de Burruchaga.
cartón a una puñalada le sucedió otra. Nitti
la palabra del juez de línea Jorge Tosoroni y
ó a Pasculli y Killer (vaya a saber por qué;
os no vimos nada). De resultas de ello quedó
ás en desventaja la visita, ya que perdía un
e de punta más fácil de reemplazar que a un
dor de punta. Y para colmo el árbitro se
n penal de Burruchaga a Videla.
la oportunidad para que creciera Indepen-
. Y no sucedió porque el medio siguió penan-
cambio, aún sin "punch" Argentinos siguió
nando.
o, ya la diferencia se hacía sentir en los últi-
amos Videla, de punta, no era Pasculli y en
o se fue haciendo más incisivo el Diablo. Cul-
do el primer tiempo volvieron esas ráfagas
nto que provoca el equipo de Veiga. De repente, Alles le tapa a Clausen y Calderón se lo pierde dos veces seguidas. Con ello niveló las ocasiones del "Bicho". Todo era parejo, muy parejo, pero en el marcador no.

La segunda parte fue tan buena como la primera. La pelota bien jugada sin jugadores que la rifen y demostrando que poniendo fuerza no es necesario llegar al forcejeo.

A un ataque de Independiente, otro de Argentinos. Y siempre el medio campo para éste, partiendo al local con un Lemme trabajador e impecable en los pases y la aparición paulatina de Batista. El Rojo se contentaba con esperar y salir en contraataque. El "Bocha", más libre, era el bastonero en esas intentonas. Pero Calderón hacía siempre una de más y Morete protestaba más de lo que hacía. Argentinos se perdió para ese entonces un gol increíble, remate de Ereros en el poste, Castro que patea y le pega a Trossero.

Por allí de un quite de Villaverde a Videla nace un contraataque y esta vez el "Puma", siempre al acecho, se escapa y define. Dos a cero. Y Argentinos no baja los brazos. Pero es en vano. Ya en el aire se escucha crepitar las fogatas. Ya el Diablo comienza con su danza macabra. Ya es rojo porque el "Bicho" ya no tiene más convicción arriba. Esas ráfagas de Independiente han hecho volar su esperanza.

"La Fiera" no perdonó. Bastó una sola escapada en todo el partido y gol de Morete.

EL BICHO

á, a mí no me gusta hablar de
ro yo te puedo garantizar que
peón va a ser Independiente
o sea.
o tiene que jugar con Estu-
, ¿no te parece buen rival?
ro que es buen rival y ojalá
en los muchachos de Manera,
mi paso por Estudiantes fue
olvidable. Pero yo tengo mis
s dudas. Ojalá que me equivo-
ro el campeón será Indepen-
de cualquier manera.
s pensás que hoy el árbitro fa-
al rival?
sé. Lo que sí sé que en la expul-
rdimos nosotros. Nos desar-
l frente de ataque y sin ataque
ana.
oco más allá coincidía con él,

á, Independiente perdió el
nato del año pasado, no puede
este también.

Una Noche Tranquila Gracias al Operativo

Después de los incidentes ocurrido en Liniers, la policía de la provincia de Buenos Aires, tomó todas las previsiones.

Así fue como numerosos uniformados formaron cordones para evitar que se encontraran las dos hinchadas.

No obstante, antes del encuentro, muchos aficionados fueron palpados en busca de armas u objetos contundentes y algunos fueron demorados.

También durante el partido, especialmente en el segundo tiempo y cuando promediaba, el árbitro Teodoro Nitti solicitó que se conformara una barrera de protección con una unidad lanzagases sobre el sector que da a las plateas denominado Cordero. Además allá, por los 30 minutos del complemento se vio un desbande donde estaba ubicada la mayoría de los simpatizantes de La Paternal, produciéndose corridas.

Entonces todo se redujo al duelo verbal, vociferándose amenazas.

Por un lado, los visitantes les gritaban: "Allí están, allí lo ven, los que corrieron en Liniers..." y como réplica, los locales les dijeron "Olelé Olalá, si sos del 'Bicho' no lo pienses más, andate temprano o vas a cobrar". Felizmente hubo tregua y según nos informaron en la seccional 1ª de Lavalle 158 de Avellaneda, no hubo detenidos ni encontronazos de consideración...

VAN BATISTA Y ESPINDOLA

Previo al encuentro, cuatro de los protagonistas fueron informados de su designación para integrar la delegación del Seleccionado que se encuentra de gira por Europa.

La nómina estaba conformada por Sergio Batista y Silvano Espíndola de Argentinos Juniors y Néstor Clauser y Jorge Burruchaga, de Independiente.

Por supuesto y según instrucciones precisas del DT Bilardo, solo viajan los jugadores de Argentinos Juniors por haber quedado eliminados del torneo Nacional.

Entonces, Sergio Batista y Silvano Espíndola, luego de comunicarse con el colaborador del técnico, Mariani, parten desde Ezeiza rumbo a Francia, más precisamente a Toulon sede del torneo internacional juvenil, en donde pueden participar además cinco jugadores con más edad.

Realmente, por sus relevantes condiciones, los dos jugadores merecen esta distinción más allá de la lógica tristeza por quedar fuera de carrera en los cuartos de finales del campeonato.

Recordamos que Batista es un jugador de notable contextura física y que se desenvuelve con soltura al estilo de los centromedios "de antes".

Mientras que Espíndola se destaca por su habilidad en la maniobra ofensiva y su precisión para los tiros libres.

AQUI PERDIO ARGENTINOS

El árbitro expulsó a los 26 minutos del primer tiempo a Pasculli y Killer porque supuestamente se habrían insultado. Los dos equipos quedaron con diez, pero el que más sintió la baja fue el visitante. Un marcador de punta por un goleador no fue negocio.

Un Angel con dos Facetas

Angelito siempre está vigente. Gane o pierda, "El Feo" está en la conversación. Anoche protagonizó dos situaciones totalmente diferentes. La primera fue una ardua discusión con algunos colegas antes de comenzar el encuentro, ya que no confirmaba en el equipo la presencia de algunos jugadores y la lista que entregó a la prensa no resultó ser la definitiva.

El otro hecho, ocurrió al finalizar el partido. Carlos Morete, el verdugo de Argentinos, corrió a abrazarlo y felicitarlo por lo hecho en el transcurso del campeonato. Angel abrazó al "Puma" y reconoció su afecto y amistad por el que otrora fuera su dirigido.

¿Y ahora Angel?

—Nada. Ahora seguiremos trabajando y pensando en el torneo que viene. Con respecto al partido le puedo decir que nos "mató" la expulsión de Pasculli y después el gol que se pierde Castro. Allí, de concretarse, ellos ya estaban cocinados. Para colmo de males, tras esa jugada llegó la del gol de Morete y terminamos de hundirnos.

¿El árbitro?

No me gustó. Además no cobró un penal clarito contra Videla y al final otorgó dos minutos de descuento, dio corner y terminó el partido sin que los muchachos lo ejecutaran. No hubiera cobrado nada y listo.

Lo dejamos charlando con algunos amigos, con su hijo Omar, con la gente que lo quiere y respeta ya que el trabajo de Labruna en Argentinos ha tenido frutos y muy buenos, números al margen.

LO QUE NO PUEDE VER EN TV

HUGO MOSER presenta

JUAN CARLOS DUAL · DIANA MAGGI · FERNANDO SIRO · CARMEN BARBIERI

RICARDO LAVIE · ELENA CRUZ · CARLOS DEL BURGO · NORMA KARLDER

y la actuación de JUAN CARLOS GALVAN

EL ASTROS BALLET

MATRIMONIOS... Y ALGO MAS. MUCHO

SABADOS 1.15 hs. ASTROS CORRIENTES 746 21 hs. 23 hs.

PROHIBIDO PARA MENORES DE 18 AÑOS

Pincha y con Resabios

ue al ingresar en la etapa
a por las semifinales, pre-
nte el rival de turno, es
antes de La Plata.
especto y para ir vislum-
o el ambiente requerimos
imonio de algunos prota-
as que defienden la casaca

Para el técnico Nito Veiga el
rtido "Será una especie de re-
nch, porque algo quedó pen-
end y ellos tuvieron la suerte
ue nos faltó a nosotros. Los dos equipos se conocen bastante y quizás esta vez sea para nuestro equipo que realizó un gran esfuerzo en ambas temporadas".

Mientras que el arquero Carlos Goyén, afirmó: **"Por supuesto que existe rivalidad y cierta ansiedad por enfrentarnos, pero lamento que algunos jugadores como Ponce realicen declaraciones inoportunas. Me parece que no debía haber dicho que nos van a ganar para demostrarnos que son superiores. Lo mejor que pueden hacer es tratar de derrotarnos en la cancha y no adelantarse a los acontecimientos, porque es crear un clima que no favorece a ninguno..."**

Por su parte Enzo Trossero, enfatizó: **"A ellos les reconozco el mérito de no haber declinado como suele ocurrir después de consagrarse campeón, inclusive fueron justos ganadores, pero tenemos intactas nuestras reservas anímicas y físicas y la historia la podemos cambiar..."**

LA GRAN FIESTA JUVENIL

• Comienza el Campeonato Mundial
• México-Australia Abren el Fuego

MEXICO, DF. 2 (AP, ANSA).— Las selecciones de México y Australia entrarán a la cancha del enorme estadio "Azteca" hoy a las 21, hora local (medianoche de Argentina) para iniciar el Segundo Campeonato Mundial de Fútbol Juvenil.

Los mexicanos y australianos comenzarán el juego después de las ceremonias inaugurales que darán comienzo una hora antes y culminarán con los discursos del presidente Miguel de la Madrid Hurtado y del titular de la FIFA, el brasileño Joao Havelange.

El Comité Organizador informó que 73 cadetes del Colegio Militar iniciarán la fiesta multicolor portando las banderas de las delegaciones y el emblema de la FIFA.

Posteriormente, entrarán a la cancha del estadio dos grupos, uno de 16 jovencitas que con su gracia y belleza representarán a la mujer mexicana y otro de 176 niños que representarán, simbólicamente a los jugadores de los 16 equipos.

Seguidamente, una pareja de niños ocupará el escenario llevando cada uno en sus manos un objeto que simboliza a la mitad de un mundo y que tiene como fin mostrar con ello la capacidad de la juventud mexicana para unir al mundo.

La selección de México, bajo la presión de jugar en casa, ante un público que, seguramente, le exigirá la conquista del título, está formada por jugadores aficionados y profesionales y es considerada como la base del seleccionado, que jugará en la Copa del Mundo en 1986.

Como se sabe, los mexicanos por ser anfitriones no tuvieron que jugar la ronda de clasificació pero se han preparado intensa y metódicamente con partidos de fogueo ante conjuntos profesionales.

Los observadores locales depositan sus esperanzas en la línea de ataque, encabezada por su puntero derecho, PaUl Moreno, de 20 años, que se ha convertido en uno de los jugadores más populares del país, por su brillante actuación en el recién concluido campeonato local. Fue uno de los elementos más destacados de su equipo, el Puebla, que conquistó el título el domingo pasado, por primera vez en 44 años.

Por su parte, Australia también se preparó intensamente. La semana pasada jugó dos partidos en Costa Rica, perdiendo uno y empatando el otro. Los juveniles australianos fueron los últimos en clasificarse y para ello tuvieron que triunfar en el torneo triangular que jugaron con Israel y Costa Rica.

Entretanto, los entrenadores de uno y otro equipo son coincidentes en sus declaraciones en cuanto a sus respectivos planes. Ambas selecciones saldrán a ganar.

El técnico mexicano, Mario Velard, expresó: **"En el partido inaugural no hay favoritos, ni los hay en el Grupo 'A' que México integra junto con Australia, Escocia y Corea del Sur. En cambio debemos estar atentos a los Grupos 'C' y 'D' donde hay equipos como Argentina, Brasil y Unión Soviética. Allí es donde está la clave, para hablar de favoritos".**

Les Scheinglug, director técnico de los australianos, dijo: **"Estoy impresionado por la majestuosidad del estadio 'Azteca' pero afirmó que, ello no será obstáculo para que mis jugadores salgan a ganar. Estamos preparados para no hacer caso a la fuerte presión del público".**

A las órdenes del árbitro francés, Marcel Biguet, las posibles alineaciones serán éstas:

MEXICO: Navarro; Hernández, Nacedo, Quintero, Villegas, Bernal, Moreno, España, Mucino, Reyna y F.García.

AUSTRALIA: Hummel; Maier, McCulloch, Uliestra, Jones, Patikas, Stewart, Incatalupo, lowe, Brown y Farina.

Almeyda: Pelé es Capaz de Cobrar por Respirar

MEXICO, DF, 2 (ANSA).— **"Pelé es un caso especial. Esta dolarizado. Llega a tanto su avaricia que sería capaz de cobrar por la respiración. Ha sabido manejar la publicidad, pero se ha convertido en un instrumento al servicio de ella"**, declaró al diario "Uno más Uno" el vicepresidente de la FIFA, el brasileño Abilio Almeyda.

El directivo internacional, habló de Pelé durante una entrevista que concedió al citado diario local y además hizo algunas revelaciones en torno de la posición de la FIFA cuando determinó que México sea la próxima sede del Campeonato Mundial.

Almeyda señaló que Pelé se volvió un "avaro" y que perdió el sentido de las proporciones. Además censuró las gestiones que hizo el ex crack brasileño, para que la sede del Mundial se le diera a los Estados Unidos. También remarcó que el tricampeón llegó a decir en Europa que defendería a los Estados Unidos aunque Brasil fuera candidato y agregó: **"No puedo comprender a Pelé. Fue un gran jugador, pero ha perdido su sensatez".**

Por último, el dirigente de la FIFA, confesó que Canadá, de no haberse empecinado en realizar el Mundial en ocho estadios, en lugar de doce, y de haber cumplido con el cuaderno de cargos, habría conquistado la sede.

PACHAME DESBORDA CONFIANZA

LEON, México, 2 (ANSA).— La Selección Juvenil de Argentina hoy se movió sin mayores exigencias físicas, tras el entrenamiento intenso que produjo en la víspera en el Centro Municipal de Deportes de esta ciudad. Hasta el sábado, donde los argentinos tendrán que debutar frente a la representación de la República Popular de China, seguirán entrenándose en forma suave, ya que el plantel está totalmente aclimatado y a punto para enfrentar a los juveniles chinos. Además, los jugadores continúan con un ritmo de vida riguroso: desayuno, entrenamiento, cena y a las habitaciones. Este sistema solo fue alterado, días atrás, cuando debido a la lluvia se prefirió no entrenar una tarde.

Con respecto a la alineación para el primer encuentro, casi con seguridad, debido a la lesión de Jorge Borelli, y de acuerdo con lo expresado por el técnico Carlos Pachamé, en el puesto de primer marcador central estará Esteban Solaberrieta. En los últimos entrenamientos y pensando que el jugador de Platense no estaría recuperado de la fisura en la mano izquierda, Pachamé hizo alinear con el equipo titular al joven marcador marplatense, mientras que a Borelli, lo ubicó en el de suplentes. El resto no ofrece dudas y jugarán Islas, Basualdo, Theiler y Olivera en el fondo, Gaona, Vanemerak y Zárate, en el medio juego; García, Gabrich y Dertycia, arriba.

A su regreso de Ciudad de México, donde el técnico argentino concurrió con el ingeniero Juan José Russo para interiorizarse del reglamento del torneo, declaró: **"Mi equipo demostrará en este certamen la evolución que ha tenido el fútbol de mi país, en los dos últimos años. Vamos a demostrar lo que es Argentina. Tenemos equipo para ahora y para el Mundial de 1986".** Al referirse a su primer rival, la escuadra china, dijo **"que ésta debe ser vencida porque nuestra técnica es superior".**

Por su parte, el técnico chino, Geo Fenguen, se mostró muy preocupado al decir: **"Mis muchachos no han podido adaptarse, plenamente, a la altura de México"** (2.240 metros sobre el nivel del mar).

"Pero no obstante este inconveniente —agregó Fenguen— **no tememos medirnos contra el equipo sudamericano".**

TOULON NOS SALDRIA CARO

La participación del Seleccionado "B" de nuestro país en el **Campeonato Esperanzas de Toulon** y la breve gira por España, podrían llegar a ocasionarle a la Asociación del Fútbol Argentino un déficit de aproximadamente 31.000 dólares, según se desprende de trascendidos

Se señala en estos rumores que la AFA abonó 55.000 dólares por los pasajes y se habría comprometido a pagar 25 dólares diarios a cada miembro de la delegación, lo cual eleva los costos a unos 60.000 dólares.

Siempre conforme con la misma fuente, los ingresos provienen de la organización francesa del Torneo Esperanzas, que le pagaría a la AFA la suma de 8.000 dólares por la presentación del equipo, y de los dos partidos previos, en los que la Asociación Argentina habría recibido 35.000 dólares.

Sin embargo, de esta última cifra la entidad aceptaría pagar el 40 ú al plantel, esto es, 14.000 dólares. De esta manera, los ingresos alcanzarían los 43.000 dólares, mientras que los egresos sumarían 74.000.

• PACTO SECRETO

El asesor letrado de la AFA, Agricol de Bianchetti, dejó entrever la existencia del sonado pacto secreto entre los dirigentes al revelar que un presidente y un vicepresidente' lo llamaron para consultarlo sobre el tema.

"Hoy me llamaron un presidente y un vicepresidente de dos clubes para consultarme al respecto, pero todavía no leí ese acta, así que no puedo opinar", dijo De Bianchetti.

El pacto de los dirigentes de fútbol para no incorporar a aquellos jugadores que firmen contrato para su club por el 20 ú sacudió al ambiente allegado al fútbol, habiendo decretado Futbolistas Argentinos Agremiados el estado de alerta.

La base del pacto de los clubes de Primera División comprometiéndose a no contratar jugadores que hayan quedado libres por aplicación del mecanismo de la doble renovación del vínculo anual por el mínimo del 20 ú, se remontaría al 30 de marzo de 1981, cuando la mayoría de los titulares de entidades de Primera firmaron el acuerdo que se mantuvo en secreto hasta ahora.

Julio Grondona, por su parte, dijo desconocer la existencia de ese pacto, según informó Carlos Della Savia, secretario general de Futbolistas Agremiados.

La información desmentida por Grondona fue posteriormente ratificada por los presidentes de Nueva Chicago (Jorge de Paoli) y Argentinos Juniors (Domingo Tessone). Este último señaló incluso que el pacto fue firmado en una carilla que exhibe el membrete de la AFA.

• CONTRATACION

El arquero Ricardo José Ferrero firmó el contrato que lo liga a Ferro. El jugador, de 27 años, iniciado en Rosario Central, proviene de Cruz Azul, México, entidad que le otorgó la libertad de acción.

Céliz no Podrá ser Olvidado

Héctor Hugo Céliz había desarrollado su ejemplar vida por los rieles de una pasión, era jugador de fútbol, y de una solidaria tarea, era bombero voluntario... Pero, la injusticia se ensañó con su destino y un trágico accidente en el cuartel de Sarandí, donde prestaba servicio, truncó su existencia.

Céliz fue jugador, hasta sus últimos días —tenía 26 años—, del club Berazategui, donde actuaba como defensor. **"Era el comodín del equipo"**, dijo quien se encargó de acercar la lamentable noticia. **"lo ponían de zaguero, de marcador de punta o de volante".**

Pero la nefasta mano del infortunio hizo que un día, en ese tradicional esfuerzo por servir a la comunidad sin recibir ninguna otra retribución que alguno que otro esporádico "gracias", lo colocó frente a un matafuego en mal estado que estalló en su rostro... No hubo alternativas, su fallecimiento fue instantáneo, también el dolor de los muchos amigos que admiraban su calidad humana. Ya de nada valen los ¿por qué? ni las lágrimas de su familia, Héctor Hugo nos dejó quizás por aquel berretín de ser comodín y servir a los demás.

Los restos de Héctor Hugo Céliz fueron velados en el cuartel de Bomberos Voluntarios de Sarandí y reciben sepultura en el cementerio de Avellaneda.

El Feo Imitó al Toto

La cambiada de **"Doña Clota"** no aguantaba más con la higiene de sus vestiduras, y al encontrarse con **"Harry el Sucio"**, se hizo tirar con un tarro de grasa, para recuperar su desgreñada imagen. Plena de felicidad, la regordeta **"Clota"** nos chimentó: **"¡Qué piola que es Labruna! Lo mandó a Talamonti para que anunciara una formación falsa, en la que incluía a Espíndola y a Galleti. Al final, el primero jugó y el segundo estuvo en el banco. Lo quiso imitar al "Toto".**

Chazarreta Sale Caro

Cuando al culto del "Intelectual" le dijeron que tenía que cultivarse la mente, este misterioso personaje no encontró mejor forma de intentarlo que ponerse abono en la cabeza. Mientras esperaba que su pintoresco método surtiera efecto, prendió la radio y escuchó: **"Ultimo momento. Rosario se quiere desprender del volante Chazarreta porque no está dispuesto a cumplir con las pretensiones del jugador. Este pidió 20.000 dólares para renovar el contrato y ardió Troya en Central".**

De La Paternal a España

¡Al "Radiador" le ocurren las cosas más raras del mundo! Ahora resulta que le llegó una vieja encomienda de Alicante, y en su inmensa cabezota todavía no encuentra una idea de dónde ubicarla. Junto al vetusto envío le llegó de España una comunicación en la que le confían; **"Querido 'Radi'. Tarde pero seguro. Te anticipo que dirigentes de Argentinos y Jorge Czyterspiller se volverán a reunir para finiquitar el pase del efectivo Pasculli a esta península. La operación se haría sobre la base de 350.000 verdes, antes de empezar el Metro".** Nadie sabe por qué, nuestro colaborador se puso tan alegre al recibir esto.

Entró por "Miseria"

Cuando el egoísta del "Canciller" le exigió su asiento al "Chasirete Amarillo", éste, fiel a la tradición oriental, prometió hacerse el harakiri si le quitaban la silla. Ante esto, el desilusionado "Canciller" sollozó: **"Entonces contame un bocinazo"**, a lo que el nipón dijo: **"Menos mal que estaba 'Miseria Espantosa' (actor Alfonso) en la puerta del vestuario de Estudiantes, porque si no, no lo dejaba pasar al vicepresidente Oltalina. El cómico le prestó un carné de Lanús (?) al dirigente y así convencieron al portero".**

Gnecco Estaba Apurado

"Es Súperman" gritó uno. **"No..., es el Hombre Mono"** contestó otro. Mientras un tercero deliró: **"¡Es Hulk, la bestia verde!"**. Pero todos se equivocaron, cuando el increíble "Pablito Petaca" entró a la redacción jactándose de su exuberante físico. Antes de retirarse y con aire agresivo contó: **"¡Cuánta espera en Banfield al terminar con los 90 reglamentarios! A Gnecco se le ocurrió ir a hacer 'pichí' y dejó a todo el mundo chupando frío por un buen rato, antes de comenzar con el suplementario".**

Platense, en la Mala: "Paro" de Jugadores

Ante los sucesivos reclamos que realizara el plantel profesional de Platense, y la falta de respuesta con respecto al pago de las deudas, que esgrimiera la entidad de Vicente López, estalló el conflicto. Una vez más los futbolistas exigieron dialogar con la dirigencia "calamar" sin tener una contestación en concreto. Entonces por unanimidad, los jugadores decidieron alzarse en rebeldía hasta nuevo aviso.

Ayer, todo el equipo de Platense resolvió retirarse del estadio de Vicente López, concluyendo su actividad efectiva en el club hasta nuevo aviso. Los jugadores que reclaman la falta de pago, lo hacen por el sueldo de abril que todavía no se les abonó, así como también por los $a 3.000, premios que vienen arrastrando sin que se vislumbre la efectividad de la cuenta.

El descontento que reinaba en el plantel "calamar" viene de mucho tiempo atrás, ya que la mayoría de los jugadores todavía no han podido renovar sus respectivos contratos y todavía están cobrando sueldos que en estos momentos son más característicos de la Primera "B".

El paro decretado por los futbolistas de Platense no sabe de plazos, ya que se comunicó que el plantel seguirá entrenando por cuanta propia en los bosques de Palermo, hasta que los dirigentes se avengan a recibirlos y comenzar a hablar en serio sobre el latente asunto.

El presidente de la entidad, Alfredo Ginanni fue muy cauto en sus apreciaciones: **"No es para alarmarse. Hay que tomar las cosas con calma. Quizás haya habido un descuido por parte nuestra, pero no es el hecho de llegar a extremos. Hoy mantendré una reunión con los representantes del plantel y supongo que no habrá problemas para llegar a un amistoso arreglo. Todo el fútbol argentino está pasando por una seria situación económica, entonces Platense no es la excepción. Aunque se pone la mejor buena voluntad para solucionar los inconvenientes que vayan surgiendo".**

A pesar de que no se informó oficialmente sobre las posibilidades de transferir al temperamental volante Raúl Grimoldi, lo cierto es que la operación con su vecino River se enfrió cuando **Platense se destapó con un pedido de 100.000 dólares.**

Los **"Calamares"** pretendían el pago en efectivo, sin que entrara en la negociación alguno de los jugadores que integran el plantel "millonario". El motivo es evidente. Porque con el dinero que ingresará en sus arcas, tratarán de ponerse al día con respecto a la deuda que mantienen con sus futbolistas. En un último intento buscarán transar con River por Grimoldi.

CASI LINCHAN A DIEGO

Hinchas del Barsa lo Insultaron y Golpearon su Automóvil

BARCELONA, 2 (AFP-AP-UPI).— Uno de los momentos más difíciles de su carrera debió sufrir ayer el futbolista argentino **Diego Armando Maradona** cuando al retirarse del estadio del Barcelona, luego de un entrenamiento, un nutrido grupo de hinchas lo insultaron y agredieron con sorpresiva vehemencia.

El incidente ratifica que las relaciones entre el astro argentino y el Barcelona siguen empeorando a pasos acelerados y todo a raíz de la negativa del presidente, **José Luis Núñez**, de permitirle a Maradona y Schuster que concurrieran a la despedida del alemán Paul Breitner. Un caos que no hace más que entorpecer la preparación del equipo que el sábado debe disputar la final de la Copa del Rey frente al Real Madrid, en Zaragoza.

● LA AGRESION

Cuando Maradona y su apoderado Jorge Czyterspiller se retiraban en su automóvil del estadio, luego del entrenamiento, unos 100 aficionados tomaron a golpes la carrocería y los vidrios del vehículo con la intención de llegar hasta el cuerpo de ambos.

Presa de un ataque de nervios por los insultos y los golpes, Maradona bajó del rodado y enfrentó a los agresores con fuertes gritos. Se entendió que Diego les decía que no podía darles explicaciones a uno por uno pero que ya se iban a dar cuenta de que él tenía razón. Maradona no quiso esperar que sus guardaespaldas se acercaran al lugar y se encargó de asumir la dificultad por sus propios medios. Mientras los "amiguitos" del jugador intentaban llegar al lugar y en tanto crecía la discusión, arribó un patrullero de la policía que puso fin a la violenta situación.

La actitud de los hinchas surgió a raíz de las declaraciones de Maradona en las que acusa al presidente Núñez de no permitirles a él y Schuster participar de la despedida de Breitner.

"Ya no podré dirigirme a Núñez ni como persona ni como amigo. De ahora en adelante cuando él pretenda hablar conmigo tendrá que solicitarle una audiencia a Czyterspiller. No podré comprarme el pase, pero quisiera volver a Boca o Argentinos".

● SCHUSTER HIZO LO SUYO

También el alemán Schuster fue protagonista de otro incidente. Mientras se desarrollaba el entrenamiento, el presidente Núñez se acercó al campo de juego acompañado por el jefe de la Generalitat, Jordi Pujol, quien pretendía saludar a cada uno de los jugadores en vísperas de tan importante partido por la Copa del Rey.

Pero cuando todos los futbolistas se reunieron en el campo de juego, Schuster se hizo a un lado y continuó practicando en un costado.

Gallego, en Dólares

River Plate pedirá al club Nantes, de Francia aproximadamente 600.000 dólares por la transferencia del volante Américo Gallego, según trascendió en fuentes allegadas a la institución "millonaria".

También se mencionó la presencia en nuestra ciudad de un intermediario francés, de nombre "Adolphe", encargado de tratar el inicio de la posible operación.

Además hay que tener en cuenta las palabras del vicepresidente "millonario", Patrick Noher, quien aseguró que River no va a comprar a nadie si primero no vende.

En este sentido el directivo de la entidad de Núñez, expresó: **"Existen conversaciones para ubicar a Commisso en Instituto de Córdoba y a Chaparro en Rosario Central".**

● EMPATE EN DOS

LIBERTADOR GENERAL SAN MARTIN, 2 (De nuestro corresponsal).— Ledesma y River empataron 2-2 por la Copa Zafra '83, en un marco deshabitado de público, que no mostró mucho interés por la presentación de los "Millonarios" en esta ciudad. Los goles fueron señalados todos en el primer tiempo, y para River lo hicieron los juveniles Enrique y De Vicente, mientras para Ledesma anotó Quinteros .

Beneficios de Santos y Boca

A total beneficio de los damnificados por las inundaciones en el Litoral de nuestro país, Boca y San Lorenzo realizarán sendos partidos amistosos en Formosa y Corrientes respectivamente, enfrentando a combinados locales. Por otra parte, es digno destacar que el equipo "santo" partió ayer rumbo a la provincia de Córdoba donde cotejará esta noche ante Belgrano y el próximo sábado contra Estudiantes de Río Cuarto.

La presentación de Boca y San Lorenzo en las zonas afectadas por las inundaciones, se deben a una gestión iniciada por el Ministerio de Acción Social que será quien se encargue de toda la faz organizativa de los referidos amistosos.

Según se anunció, Boca jugará el sábado venidero en Formosa, a las 15.30. Mientras que en el mismo horario hará lo propio San Lorenzo, el martes próximo, pero en Corrientes.

● "CICLON" QUERENDON

El técnico Héctor Veira no se muestra muy conforme con el plantel que dirige y continúa buscando refuerzos que revitalicen al equipo. Siguen en pie las pretensiones del **"Bambino"** para lograr el concurso del centrodelantero uruguayo Cabrera (Nacional) o del goleador argentino Outes (Atlanta).

Por su parte quedó descartado el trueque que San Lorenzo quería realizar con Rosario. Los "Santos" cedían a Quinteros y Perazzo, por el pase de Iglesias. El presidente "cañalla", Víctor Vesco contestó: **"Ninguno de los dos valores ofrecidos le interesan al técnico Rodríguez".**

● GANO ACASSUSO

Con gran justicia, y en trámite muy emotivo, Acassuso se impuso a Justo José de Urquiza por 4-2, en partido correspondiente a la **Zona "A"** del campeonato de la primera "D". El mismo —como se recordará— había sido suspendido el sábado pasado.

Los goles del ganador fueron marcados por Damelio en 3 oportunidades (una de penal) y Mundo. Mientras que para el perdedor descontó Choffi en ambas ocasiones (una de ellas también desde los doce pasos). Se recaudaron $a 60, y se jugó en cancha de **Acassuso.**

En Budapest "Arreglan" Todo

BUDAPEST, 2 (ANSA).— En este país se destapó finalmente la olla y se puso al descubierto una fabulosa maniobra delictiva orientada a efectuar cambios en los resultados de los partidos integrantes de los pronósticos deportivos.

En este medio se hizo saber que eran dos las sociedades que se estaban ocupando de "arreglar" los encuentros de los pronósticos deportivos húngaros, tras corromper a jugadores, árbitros e inclusive a equipos enteros.

Una precisa investigación llevada a cabo por las autoridades después del descubrimiento de la colosal estafa, en febrero pasado, indica que las dos sociedades implicadas en el hecho ganaron en total la suma de 35.500.000 de florines, aproximadamente 1.000.000 de dólares.

Las investigaciones se prolongaron por un lapso más o menos breve, hasta llegarse a la conclusión de que verdaderamente se estaba ante un evidente caso de corrupción.

Fue así como, tras pacientes investigaciones, se pudo comprobar que estas dos sociedades, integradas una por 31 socios y la otra por 42, tenían sus sedes en Budapest y en el Condado de Tolna, en el sur de Hungría y ambas operaban con el mismo sistema, primero en forma separada y después cooperando entre ellas.

Lo primero que hacían era elegir los partidos que había que "comprar". Después corrompían a uno o dos miembros de ambos equipos, a veces también a más jugadores y aun a los árbitros, para crear un resultado inesperado.

Con todo su "negocio" perfectamente organizado, y ya seguros de los resultados que les interesaban, los miembros de las dos sociedades los escribían en la boleta de los pronósticos. Cuando su capital comenzó a aumentar después de las primeras ganancias, **"compraron" poco a poco cada vez más partidos, hasta llegar a nueve en un total de trece.**

Por los ilícitos precitados ya fueron arrestadas 14 personas en febrero, quienes están aún en prisión. Además les fueron secuestrados todos sus bienes personales, esperándose que de un momento a otro se produzcan más detenciones en relación con este caso de corrupción.

Al Pelado Díaz lo "Pisó" un Torino

MILAN, 2 (ANSA).— Con la eliminación que sufriera el Napoli de la Copa Italia, al empatar 0-0 con el Torino, el argentino Ramón Angel Díaz habría comprometido notoriamente su continuidad en la entidad peninsular. Como es sabido, quien fuera promocionado por el técnico César Luis Menotti, fue advertido antes del encuentro por la dirigencia del Napoli, que le dijo que era la última oportunidad .

Díaz no solo repitió sus opacas actuaciones, sino que además tampoco puso demasiado empeño en tratar de mostrar algo más de lo que hasta ahora exhibió. Es muy posible que la entidad napolitana prescinda de los servicios del argentino a corto plazo.

Torino pasó a la semifinal del torneo con el empate, porque en el partido de ida se había impuesto por 2-0. Mientras tanto, Juventus aplastó al reciente campeón, Roma, por 3-0.

Otro de los clasificados fue el Verona que al empatar 3-3 con Milan, pero los "puntos - gol" fueron los que decidieron el acceso del primero a la siguiente instancia.

● BUEN AMISTOSO

MEDELLIN, 2 (UPI).— El equipo brasileño Internacional de Porto Alegre, se encuentra de gira por Colombia, y hoy hará su segunda presentación frente a Nacional, en un encuentro amistoso.

● PARAGUAY Y URUGUAY

ASUNCION, 2 (AP).— El seleccionado de fútbol de Paraguay enfrentará hoy a las 22 (argentina), a su similar de Uruguay, en un encuentro donde se pondrá en juego la Copa Artigas. La cita es en el estadio Defensores del Chaco .

Copa Europea

Se jugaron ayer dos partidos por la Copa Europea de Naciones. En Helsinki, Unión Soviética venció a Finlandia por 1-0 en un encuentro perteneciente al Grupo II, mientras que en Copenhague, Dinamarca batió por 3 a 1 a Hungría, por el Grupo III.

Oleg Blojin marcó el tanto de la victoria para Rusia, que ahora encabeza las posiciones con 7 puntos; Polonia y Portugal (uno menos), tienen 4.

Los goles dinamarqueses fueron anotados por Eldkjaer, Olsen y Simonsen, y Nyilasi para Hungría. Las posiciones las comanda Inglaterra con 8 puntos.

Por Zico, el Udinese Ofrece una Fortuna

RIO DE JANEIRO, 2 (ANSA).— Un gran revuelo se produjo en la sede del Flamengo cuando el presidente del club, Antonio Dunshee de Abranches, hizo saber que el Udinese de Italia ofrecía 4.000.000 de dólares por el pase de Zico. De Abranches estuvo reunido antes en el hotel Río Palace con el representante del jugador, Joao Batista y con Franco del Cin, presidente del club italiano.

Esta propuesta oficial del Udinese fue por un monto hasta ahora nunca igualado en la historia del fútbol brasileño y De Abranches quedó tan perplejo por la oferta que no quiso mantener ningún diálogo más en la reunión celebrada.

De un modo general, la opinión de la generalidad de los consultados al respecto es que se trata de una oferta fabulosa, que obliga a pensar seriamente. La propuesta concreta es que el Udinese está dispuesto a abonar ya el diez por ciento del valor del pase, entregando el resto a los ocho días.

Según el presidente del Flamengo, se tratará de persuadir a Zico de transferirse al fútbol italiano, pero si el jugador quisiese dejar el Flamengo, De Abranches no ve otra salida sino venderlo al Udinese. Zico, al parecer, está también con una propuesta del club italiano por tres años y luego, pase libre, por lo cual son muchas las posibilidades para ser analizadas.

● CLAUSULA

El contrato tiene una cláusula especial: **si el Flamengo no recibe en 8 días el 90%** (después del 10% anticipado), **el negocio quedaría automáticamente nulo y el Udinese perdería el anticipo de 400.000 dólares.**

En San Miguel del Monte Salió el Sol

Después de muchas idas y venidas, la carrera de la categoría automovilística Turismo Carretera se podrá llevar a cabo el próximo domingo, en el trazado de San Miguel del Monte. Como se sabe dicha prueba rutera ya había sido suspendida el fin de semana pasado, como consecuencia del mal estado del terreno, producto de la gran cantidad de agua caída.

Ante el cese de la lluvia, se pudieron llevar a cabo los trabajos de remodelación en ciertas partes del circuito, que oportunamente fueran ordenados por el Comité Encargado de Competencias Automovilísticas (CECA) de la Provincia de Buenos Aires. De esta manera, se le pudo dar al trazado semipermanente una mayor seguridad. Los reacondicionamientos se efectuaron —sobre todo— en las banquinas y en los acceso que circundan al circuito.

El programa de actividades del Monte Auto Cub para la quinta prueba de esta competencia anual, establece que el sábado 4 de este mes, de 14 a 18 se cumplirán las tareas de verificación y sellado de las máquinas participantes. Y a las 19 vencerá el plazo para la entrega al Parque Cerrado.

Por otra parte, también se supo que a las 20.30 de ese mismo día, los pilotos que disputan esta prueba automovilística mantendrán una reunión con los dirigentes del CECA y en la misma se tratarán temas de gran interés para ambas partes.

Para el domingo 5, se anunció que el Parque Cerrado abrirá a partir de las 7.30. Luego, a las 9 se producirá el cierre del circuito y desde las 9.45 se cumplirán dos series de 5 vueltas cada una, y la final que tendrá 18 giros. Clasificarán los 32 mejores tiempos de los numerosos competidores, que suele congregar la popular categoría nacional.

El circuito semipermanente de San Miguel del Monte tiene una extensión de 11.350 metros de longitud.

● "BORRADA"

DETROIT, 2 (AFP).— "Es una verdadera lástima que no podamos intervenir en dos competencias de tal magnitud, pero hay que amoldarse a las condiciones económicas de la escudería, que hace lo que puede". Con estas apreciaciones, el piloto chileno Eliseo Salazar explicaba por qué no intervendrá en los próximos grandes premios de la Fórmula 1 en Detroit y Canadá.

VILAS SE QUEDO CON LAS GANAS

Fue Eliminado de Roland Garros por el Español Higueras

PARIS, 2 (AFP).— El argentino Guillermo Vilas —campeón de 1977— cayó en cuartos de final del torneo de Roland Garros, eliminado por el español José Higueras, que lo derrotó en cinco sets: 6-2, 6-7, 6-1, 4-6, 6-1.

El español, que por segunda vez pasó a las semifinales de Roland Garros, concretó su triunfo en cuatro horas 29 minutos.

El año pasado, Vilas había ganado a Higueras en semifinales por 6-1, 6-3 y 7-6.

El partido había sido interrumpido ayer, por lluvia, tras 4 horas 13 minutos de juego, cuando el español ganaba el quinto set por 2-1 y 15-0.

● MARATONICO PARTIDO

Guillermo Vilas y José Higueras hicieron una maratónica primera parte de su partido de cuartos de final, que fue suspendido por lluvia

En esa primera parte, el encuentro fue monótono, con mucho juego de base y con pocas subidas a la red, donde los jugadores, en especial el argentino, se equivocaron bastante. En este medio fue considerado como un **"monótono duelo".**

Se trató de una pugna entre dos verdaderos maratonistas del tenis. Higueras, que en las semifinales del año pasado se había inclinado ante este mismo rival argentino (6 - 1, 6 - 3 y 7 - 6), ahora parecía agigantado, aunque más bien aprovechaba los errores de Vilas para conquistar tantos. Vilas, por su parte, parecía otro.

El partido había resultado menos apasionante de lo esperado, pero si tan lento como estaba previsto, siendo de lo más común que antes de definirse cada tanto la pelota pasase no menos de treinta o cuarenta veces por sobre la red. Eso provicó que el juego de la víspera, antes de su suspensión, fuese monótono, habiendo surgido solo escasas jugadas de real categoría mundial.

El noveno juego del segundo set, por ejemplo, en uno de sus pasajes, fue extramadamente lento: **para definir un tanto fue preciso que la pelota pasara en 77 oportunidades por sobre la red, en un maratónico intercambio por parte de ambos jugadores.** Mientras Vilas no arriesgaba puntos, Higueras jugaba a la defensiva, continuando de esta manera hasta la suspensión de las acciones.

● McENROE, "HUMILLADO"

El sueco Mats Wilander, joven prodigio de la raqueta, humilló al estadounidense John McEnroe, segundo mejor tenista mundial, al derrotarlo por 1 - 6, 6 - 2, 6 - 4 y 6 - 0 en los cuartos de final de Roland Garros, evento donde el sueco, de 18 años, defiende el título de campeón y pasó a las semifinales junto a Noah y Vasselin.

Pocas veces el temperamental estadounidense sufrió un traspié como éste, pues su rival finalizó el encuentro haciéndole diez games consecutivos. Además, ganó los últimos 23 tantos del partido.

Tras un principio donde parecía que McEnroe había encontrado la fórmula del éxito, sorpresivos drop - shots, Wilander se rehizo.

Torneo Millonario

PARIS, 2 (AP y ANSA).— El tenis sigue siendo uno de los deportes mejor pagados del mundo. A los torneos supermillonarios que existen en la actualidad, ahora habrá que agregarle uno más, que repartirá entre sus participantes la fabulosa suma de 1.800.000 dólares, cifra record para un torneo.

La información fue proporcionada en esta ciudad por dirigentes de la Asociación de Tenistas Profesionales (ATP), quienes hicieron saber que se realizará un campeonato de tenis con premios por un total de 1.800.000 dólares, que incluye partidos individuales para caballeros y damas.

Para la organización del evento, la ATP está trabajando en conjunto con la Asociación Femenina de Tenis, según hizo saber Mike Davies, director ejecutivo de la ATP.

La competencia se denominará provisionalmente Campeonato Internacional de Jugadores de Tenis y está previsto que dure dos semanas, a semejanza de los grandes torneos del Grand Slam. También se informó que será inaugurada en Boca West, Florida, Estados Unidos.

Esta será solo su sede inicial, porque existen proyectos muy ambiciosos en relación con el evento. El presidente de este nuevo torneo, Earl Buchholz, dijo que se realizará en Boca West, pero probablemente durante solo dos años, hasta tanto se construya una nueva sede para la competencia en algún lugar del sur de la Florida.

crónica CLASIFICADOS

13 RADIO - TV. - ACCES. INSTR. MUSICALES FOTOGRAF. (Cpra - Vta Perm - Service)

TV color Philips 0 Km. anticipo bajo, cuotas desd. $a. 117. Tel. 773-6520.

15 SERV PROFESIO NALES CONSULTORIOS-VARIOS (Ofrecidos - Cpra - Vta - Alq.)

DENTADURAS "SONRIA YA"
Nueva fija $ 5.000.000 (viejos), rota, floja, reformas, extracciones, implantes 8-21 hs. Centro Mecánico Dental. Bulnes 1910 PB. 97-4113, 84-6049.

DENTADURAS
Rotas, arreglo en el acto. Boedo 981. Pedir hora. Tel. 97-8137.

DENTADURAS
Rotas reformas en el acto. Nuevas en 24 horas. 8 a 20 horas. Taller propio. Talcahuano 291 - Lavalle 2072 - 1° "D".

DENTADURA nueva, rota, reformas, acto. 8-21 hs. Güemes 3505 PB "1".

27 OFICIOS VARIOS Y OPERARIOS (Pedidos - Ofrecidos)

MAQUINISTA y ayudante offset color. Presentarse en Virrey Cevallos 1670 Capital de 9 a 21 hs.

crónica CLASIFICADOS

crónica CLASIFICADOS
MORON
Av. Rivadavia 18037
629-8711

En Vóleibol, Ferro Ganó sin Convencer

Ferro venció a Recoleta de Paraguay por 3 a 0 (15-1, 16-14 y 15-10) en la primera fecha del **Torneo Sudamericano de Clubes Campeones de Vóleibol,** categorías damas, que se está jugando en el gimnasio Héctor Etchart de Ferrocarril Oeste. En los otros cotejos con que se completó la ronda inicial, Flamengo de Brasil se impuso a Bohemios de Uruguay por 3 a 0 (15-10, 15-2 y 15-1), mientras que Power de Perú derrotó a Universidad de Chile por 3 a 0 (15-0, 15-1 y 15-2). Hoy a las 21, Ferro enfrentará a Universidad de Chile.

El equipo "verdolaga" tuvo una actuación con altibajos, pues tras dominar claramente en el primer "chico", defeccionó en el segundo, que debió definirse con alargue, mientras que el tercero fue solo levemente superior su rival.

Los equipos formaron de la siguiente manera: **FERRO:** Gerar, Wilde, Dolmen, González, Solari y Dipilla (FI); Kriscautsky. DT: C. Picarelli, **Recoleta de Paraguay,** Ri-Y: Riveros, Durián, Rizzo, Z. Romero, González y M. Díaz (FI): R. Romero y Blanco. DT: C. Rosso.

Las Italianas Mataron

Se jugó una nueva fecha del torneo de la Federación Metropolitana de Pelota al Cesto. El partido más emotivo fue el que protagonizaron los sextetos de Sociedad Italiana Tiro al Segno (SITAS) y San Andrés, donde se impusieron las primeras por 72 a 69. El encuentro correspondió a la categoría superior y fue uno de los más técnicos de la jornada.

Ambos equipos trabajaron equilibradamente, caracterizándose el partido por la paridad de las acciones. El cotejo se decidió prácticamente casi sobre el final; cuando las atacantes de SITAS pudieron superar la celosa marcación de las bases contrarias.

En otro encuentro de primera división muy disputado, Gimnasia y Esgrima de Villa del Parque superó, como visitante, a Sociedad Hebraica Argentina por 71 a 55, mientras que el Ateneo Popular de Versailles y River empataron en 59 tantos. En el restante cotejo con el que se completó la ronda de primera. Las Heras ganó puntos a Lanús por WO.

También se disputó una fecha de juveniles, habiéndose registrado los siguientes resultados: Gimnasia y Esgrima de Villa del Parque 81, Sociedad Hebraica Argentina 58; Ateneo Popular de Versailles 58, SITAS 56 y River 66, Imperio Juniors 54.

● BOCHAS

Se disputó la última fecha de la primera rueda del Campeonato de Bochas. Estos fueron los resultados: Las Heras 18, Deportivo San Andrés 9; Altanta 18, Ciudad de Buenos Aires 16; Estudiantil Porteño 18, 9 de julio 12; Unión Argentina 18, General Lamadrid 3; Arquitectura 18, William Morris 14; Nolting 18, Triglaw 6; Defensores de Santos Lugares 18, 3 de Febrero 2; Teléfonos 18, Banco Nacional de Desarrollo 11; Defensores de Hurlingham 18, Juventud Unida 14; Hurlingham Norte 18, General Sarmiento 5; Círculo Salvavidas 18, Arquitectura 5; Boca 18, Los Cooperarios 8.

AVISOS AGRUPADOS AVISO

COMPRAS Y VENTAS EN GENERAL

LINIERS ORO
AUDIO-HELADERAS-TV Y ARTICULOS DEL HOGAR
AV. RIVADAVIA 11292

crónica CLASIFICADOS
LANUS
Av. San Martín 2715
Lanus Oeste

ORO ESTACION RETIRO
AV. RAMOS MEJIA 1472
Entre Estación San Martín y Belgrano
Pago en Alhajas Antiguas con Brillantes hasta $ a 300 por gr. también compramos Plata cualquier tipo de Alhajas-Rolex Dupont

ORO PUEYRREDON 512
Casi esq Corrientes SUPERAMOS
CUALQUIER PRECIO Y PAGAMOS UN ADICIONAL POR HECHURA
18 KL PAGAMOS HASTA $ a 300

ORO CORRIENTES 2832 CASI ESQUINA PUEYRREDON
18 KL. PAGO HASTA $ a 300
EL GR. EN ALHAJAS ANTIGUAS CON BRILLANTES

CORRIENTES ORO 2813
A Metros AV. PUEYRREDON
18 KL. PAGO HASTA $ a 300
EL GR. EN ALHAJAS ANTIGUAS CON BRILLANTES

MORON JOYERIA SAVOY II ORO
ORO $ 3.250.000 (Sa 325) x gr en Alhajas Antig. c/brillantes
ORO $ 1.250.000 (Sa 125) x gr. (FINO)
SARMIENTO 892 Frente Estación
LADO RIVADAVIA (NO CONFUNDIR)

ORO CONSTITUCION Dentro Estación
Alhajas Antiguas-Brillantes $ a 300 x gr.
BRASIL 1128 Local L y L

ORO - MUNRO - ORO
JOYERIA SAVOY
18 Ktes. $ 3.250.000 (Sa 325) en Alhaj. Antig. con Brillantes
FINO $ 1.300.000 (Sa 130) x Gr.
VELEZ SARSFIELD 4703 (Frte. Estación)

PROFESIONALES

ENFERMEDADES DE LA SANGRE - PIEL VIAS URINARIAS
Dr. Cortondo Médico.
De 9 a 12 y de 15 a 21 horas
Saavedra 22 P.B. "B" - 48-0401 (Plaza Once)

ACCIDENTES DE TRABAJO
Dr. RIVAS - 9 a 19 hs.
LAVALLE 1382, 3° "P"
46-1156 40-5422

VENEREAS - PIEL - GLANDULAR
Dr. Brito (med.) 9-19 hs. Corrientes 1438 2°
E. 46-8194 Est. Subte Uruguay
AMBOS SEXOS

SOLEMNE ADIOS PARA DEMPSEY

El Sepelio Será Privado, de Acuerdo con su Propio Deseo

NUEVA YORK, 2 (UPI).— Jack Dempsey, uno de los hombres más públicos de Estados Unidos será sepultado en la tranquila dignidad con que vivió en los últimos años como "El Campeón de Todos".

Los restos del ex campeón mundial de peso completo, que murió de causas naturales a los 87 años están siendo velados en la funeraria Frank E. Campbell, en el centro de Manhattan, y el entierro será privado, de acuerdo con los deseos del propio Dempsey.

Una empleada de la funeraria reconoció que existe la posibilidad de que asista gente en masa al sepelio, como sucedió en 1948 con el beisbolista Babe Ruth, quizá el único rival de Dempsey como el héroe del deporte norteamericano antes de la Segunda Guerra Mundial, pero indicó que la familia espera evitar eso.

El velorio de Ruth se realizó en el estadio de los Yankees y millares de personas pasaron por el lado de la urna mortuoria hasta altas horas de la noche.

"No habrá vigilia hasta tarde", declaró la informante. **"Cerraremos a las 7 de la tarde, o poco después de esa hora. No se permitirán fotógrafos en el interior de la funeraria y no habrá facilidades para los periodistas".**

Agregó que la funeraria no ha pedido a la policía ningún tipo de control de multitudes cerca del edificio.

"Todo esto es lo que quiere la familia", explicó. **"También hay otras personas que están siendo veladas aquí y los deseos de sus familias deben ser respetados".**

Entretanto, la muerte de uno de los más grandes héroes del mundo deportivo de la década de 1920, a menudo llamada **"La Epoca de Oro de los Deportes"** dio lugar a sentidas manifestaciones de afecto de figuras públicas con las que se rozó Dempsey, así como también de la gente común con la que se identificaba.

Dempsey reinó como campeón mundial de peso completo desde 1919 a 1926, pero siempre quedó como "Campeón" para millares de aficionados durante los últimos 58 años. Fácilmente accesible, literalmente estrechó "un millón de manos" de personas que recibió en su restaurante de Broadway por más de 30 años. El rudo chico que se abrió paso en la selva boxística neoyorquina con sus puños y fue criticado por haber eludido el servico militar en la Primera Guerra Mundial, se convirtió, al igual que Ruth, en un auténtico héroe

● LACIAR, CON LA AMB

Santos Laciar, campeón del mundo de los peso mosca, aseguró que en el plano internacional solo acatará lo que dictamine y reglamente la Asociación Mundial de Boxeo (AMB), única entidad que actualmente le reconoce la posesión de la corona.

Laciar salió así al cruce de una eventual oferta que recibiera de la recientemente formada Asociación Norteamericana de Boxeo Internacional (USBAI).

"Estoy orgulloso de ser el campeón de la AMB y por ningún concepto aceptaré las reglas de otra organización", señaló el cordobés, quien se prepara a defender nuevamente el cetro, esta vez ante un coreano, en la ciudad de Seúl.

El manager de Laciar, Francisco Giordano, ratificó y respaldó las manifestaciones de su pupilo.

La USBAI surgió a raíz de las desavenencias por la duración de los combates que alcanzó su punto culminante el viernes pasado cuando se enfrentaron Marvin Hagler y Walter Scypion, por la corona mundial de los medianos.

la pelea no fue sancionada ni por la AMB, ni por el Consejo Mundial de Boxeo (CMB).

"Estoy muy conforme con las condiciones que establece la AMB", reforzó su idea Laciar.

Cordobeses, a Mano

Los liviano junior cordobeses **Daniel Murúa y Miguel Canedo** igualaron anoche en el Luna Park, en fallo dividido.

Joaquín Arvas vio ganador a Daniel Murúa (59,800) por 99-98, mientras que Juan Notari y Juan Gariboto fallaron empate en 97. Canedo pesó 59,700 kilos.

A partir del tercer round el combate fue aumentando en intensidad, con Canedo a la ofensiva

En el cuarto y quinto rounds los protagonistas se prodigaron un duro castigo, en el que Canedo fue acumulando pequeñas diferencias a su favor.

Sin embargo, a partir del séptimo, Canedo exhibió signos inocultables de agotamiento y un corte sobre la ceja izquierda frenó sus ímpetus ofensivos, mientras que Murúa, en el octavo y noveno colocó los golpes más precisos.

● FINALISTAS DEL "VETERANOS"

Quedaron consagrados los protagonistas de las finales previstas para mañana: **Minimosca:** José Lagos (Mza.) - Gustavo Lugo (S. Nicolás); **Mosca:** Daniel Lagos (Mza.) - Julio Soto (Zárate); **Gallo:** Enrique Lagos (Mza.) - Pedro Décima (Cap.); **Pluma:** Celso Espínola (G. Bs. As.) - Fidel Avila (Cap.); **Liviano:** Alberto Cortez (Cba.) - Miguel Francia (Cap); **Medio Mediano Liviano:** José Saldivia (Zárate) - Omar Maldonado (Cap.); **Medio Mediano:** Pablo Mansilla (S. Fe) - Ricardo Núñez (Salta); **Mediano Liviano:** Darío Mattioni (Cap.) - Hugo Vera (S. Fe); **Mediano:** Mario Melo (Pinamar) - Hugo Corti (S. Fe); **Mediopesado:** Miguel Mosna (Cap.) - Néstor Giovaninni (S. Fe); **Pesado:** Jorge Dáscola (Cba.) - Omar Kader (Mza.).

EL ROUND CERO

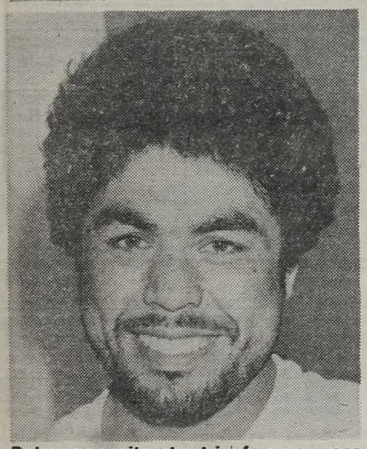

Palma necesita otro triunfo para creer.

Un combate "de campanillas" se llevará a cabo el sábado en el Luna Park. Estarán frente a frente —a diez rounds— nada menos que el ex campeón mundial pluma junior, **Sergio Palma** y el actual titular sudamericano de los pluma, **Juan Domingo Malvares.** Para nosotros, adelantaron el enfrentamiento, que promete alternativas vibrantes y un multitudinario marco.

Sergio Palma (27 años; 50 triunfos —19 antes del límite—, 4 empates y 4 derrotas, 6 defensas como campeón del mundo) dijo que **"Malvares es el rival más difícil que me ofrece en este momento el medio local, más complicado, inclusive, que Fernando Sosa porque tiene mayor pegada, velocidad y, sobre todo, experiencia. Mientras Lectoure gestiona mi chance para pelear con Leo Cruz por el título de la AMB, o un viaje a Italia, donde permanecería durante seis meses a las órdenes de Rocco Agostino, debo mantenerme en actividad. Y tiene que ser enfrentando a los mejores. Estoy atravesando un buen momento; me siento entusiasmado y fuerte. Pienso que voy a ganar y que será un excelente combate".**

Juan Domingo Malvares (30 años; 69 victorias —36 por la vía rápida— 12 empates y 12 derrotas; dos peleas por la corona del mundo) nos aseguró que **"Palma tendrá que mejorar en mucho lo que hizo contra Sosa si quiere ganarme. Mucha gente cree que estoy de vuelta y no es así. Salvo el traspié ante el santiagueño —casual a mi entender— nadie ha podido ganarme en el país en los últimos seis años, y eso creo que vale. Además, esta pelea es como un desafío para mí. No solo voy a demostrar que no perdí vigencia sino que soy mejor boxeador que Palma; más técnico y más potente. No me cabe duda que el sábado habrá una multitud. Y no saldrá defraudada".**

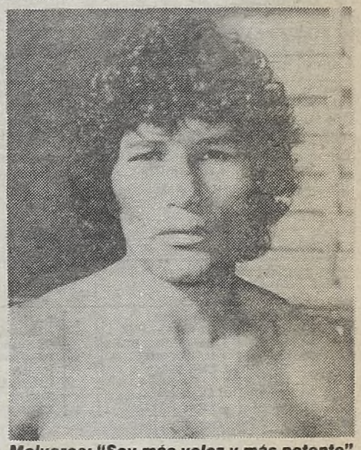

Malvares: "Soy más veloz y más potente".

Selecciones Para los Argentinos

La Federación Porteña de Patín y Hockey dio a conocer la integración de los equipos que la representarán en los campeonatos argentinos de hockey sobre patines

Selección Mayores: Carlos Peña (Huracán) y Gustavo Batista (C. de Buenos Aires), Fabián Ramos (Harrods), Rubén Cicirillo (Vélez), Leonardo Klein (C. de Buenos Aires), Fabio Saracho (Estudiantil Porteño), Adrián Fossa (Racing), Gustavo Malaver y Osvaldo Pinto (ambos de Harrods) y Leonardo Duhalde (Huracán).

Selección Cadetes: Sixto Lamadrid (Racing), Sebastián Riavec (C.C. Copello), Horacio Varamo (Vélez), Sebastián Savino, Bernardo Beyn, Aldo Storino y Diego Burrieza (todos de Gimnasia), Daniel Alvarez (Harrods), y Marcelo Canatelli (River). DT: Benigno Fernández.

● PATIN CARRERAS

La Comisión de Patín Carreras designó a los representantes de la Federación Porteña de Patín y Hockey que intervendrá en el Campeonato Argentino de Patín en Pista.

En **Damas, Primera Categoría,** fueron nominadas: Roxana Franzese de River, Mónica Donato, River, Patricia Cerezzo, Vélez y Débora Fabré.

Segunda: Karina Simonian, River, Karina Franco, Marisol Campano y Liliana Cerezzo, todas de Vélez. **Varones, Primera:** Fernando de Mezza, de Bella Vista, Marcelo Marinez, Eduardo González y Daniel Pallarola, todos de River. **Segunda:** Gabriel Boano y Marcelo Lasaure, ambos de Bella Vista, Gustavo Medina y Javier Rodriguez, los dos de Los Indios de Moreno. Tercera: Juan Zárate, Vélez, Mariano Luchetti y Gustavo Kohen, amos de Def. Moreno.

Asamblea Confirmada

Muy importante saldo arrojó la reunión realizada en la CABB, donde los presidentes y delegados de 19 federaciones de todo el país, resolvieron confirmar la fecha del 2 de julio próximo para el llamado a asamblea, donde se procederá a elegir a los integrantes que completarán el Consejo Directivo para los próximos 18 meses.

También se elegirá al presidente que continuará el mandato que comenzara Héctor Campodónico, prosiguiera el comandante mayor, Gerardo Passenheim y que actualmente ejerce interinamente el chaqueño Hernán Piccilli. Cada federación tendrá que enviar una nota con el nombre de los delegados propuestos para ser elegidos e integrar el Consejo Directivo.

Entre los nombres que suenan para ocupar el máximo cargo se encuentran los del actual titular de la Federación de la Capital Federal, Agustín López

● BASQUET FEMENINO

Por el torneo Apertura se disputó la octava fecha de básquet femenino de Primera División. El líder de la zona B, Platense perdió el invicto frente a 17 de Agosto por 59 a 55, Obras venció a Unión Florida 108 a 55; y Comunicaciones a Sunderland 87 a 61. En la zona A: se registraron estos resultados: Unión Vecinal de Munro, puntero de la zona venció fácilmente a San Miguel 80 a 39; Atlanta a Vélez 57 a 42 y Lanús derrotó a Teléfonos 66 a 49.

APUNTAN AL "MUNDIALITO"

Luego de un breve descanso de dos días, reanudó ayer su preparación el Seleccionado Argentino de Básquetbol. Esta vez para tomar parte en el "Mundialito" que se llevará a cabo en el estadio Ibirapuera de la ciudad de San Pablo (Brasil), del 14 al 18 de este mes.

En el mismo intervendrán los cinco conjuntos clasificados campeones mundiales, a excepción de la Unión Soviética, que será reemplazada por Italia. Los otros cuatro son: Estados Unidos (representado por una universidad), Yugoslavia, Brasil y Argentina.

El entrenador Alberto Finguer, con muy buen criterio, le ratificó la confianza a los doce jugadores que estuvieron en el Sudamericano: **Raffaelli, Cadillac, Camissasa, Romano, Cortijo, Oroño, Luis González, Maggi, Perazzo, Arejula, Pratto y Faggiano.** De éstos únicamente, no estuvo presente en el primer adiestramiento el último, el que se sumó en el día de hoy. Como lo hiciera en la etapa previa al Sudamericano el equipo trabajó cuatro horas (dos por la mañana, 9 a 11) y dos por la tarde (17 a 19), en el gimnasio del Círculo Policial.

El entrenamiento consistió, en horario matutino, en una intensa sesión con el preparador físico Eduardo López Delgado y posteriormente una charla técnica con Finguer.

En horas de la tarde se trabajó específicamente en básquetbol, tratando siempre de prestar especial énfasis en la marcación agresiva.

Estos no Hacen más Líos

NANTES, 2 (DPA).— Severas sanciones impuso la Comisión de Disciplina de la Federación Internacional de Básquetbol Amateur (FIBA) a los integrantes de los seleccionados de Yugoslavia e Italia, quienes sostuvieron una terrible batalla campal luego del partido que jugaron hace unosdías por el campeonato europeo que se desarrolla en Francia.

El jugador yugoslavo Grbovi fue suspendido por todo el torneo, mientras que se castigó con una fecha de inactividad al italiano Bonamico, a su entrenador Gamba y al yugoslavo Kicanovic.

El jurado de la FIBA decidió también ayer excluir al campeón olímpico Yugoslavia y a Italia de los campeonatos europeos de 1985, a raíz de esta inconducta deportiva. Incluso solicitó que las federaciones de ambos países multen a los dirigentes que intervinieron en los incidentes.

El Comité Central de FIBA se reunirá a mediados de este mes en Chipre para tratar el tema de las suspensiones a yugoslavos e italianos, pero desde ya se supone que aprobará todo lo expresado por el cuerpo disciplinario.

● SORPRESA ESPAÑOLA

España venció ayer a la selección de la Unión Soviética, última campeona mundial, por 95 a 94 en una de las semifinales del Campeonato Europeo de Básquetbol y obtuvo el derecho de disputar el título frente al ganador del otro encuentro semifinal que enfrenta a Italia con Holanda.

NEMEC, JUGADO A UN DADO

Viernes palermitano. A partir de las 16, el primero de nueve turnos que a simple vista parecen fáciles... ¡pero es a los que más miedo les tenemos! Desde la Apuesta Triple de $a5 el vale hasta las tres dobles que completan la reunión, pueden aparecer compromisos de difícil pronóstico y endiablado desenlace aunque las figuras no sean numerosas. Entre los cotejos de mayor atractivo del día, figura el tercer turno, dos kilómetros del premio "Dado" que reúne a ganadores de hasta cuatro carreras. Nómina interesante de once rivales —dos de ellos en yunta— y un análisis más que necesario.

Aunque la regularidad de **Nemec** nos lleve al decidido pronóstico. El pingo de Etchechoury acaba de caer con todos los honores a sólo medio cuerpo de Speedy en 2'6" para la misma pista y distancia. Y en su campaña como ganador, figuran demostraciones como la derrota a media cabeza de El Genio en 2'19"1/5, impactos por cinco cuerpos sobre Prefecto en 2'18"2/5. O sea que, en todo momento, hizo de la larga el refugio ideal. Anda suave pero bien porque la semana anterior no dio para ensayos de magnitud en canchas alteradas.

Por ejemplo, **Jugueteante**, fondista del "clan Bianchi" que en el césped llegó 4° de Clarindante nada menos que en 2'15"2/5, tras un 2° de Lucid en Palermo. Lamentablemente, diciembre le cantó una "barraca" por los problemas de salud pero consiguió capearlos. Y vuelve con todo, con el "apoyo logístico" de Frau Auriga, capaz de prepararle la mesa para que se sirva el festín.

PROGRAMA COMPLETO PARA MAÑANA EN EL HIPODROMO ARGENTINO

1ª CARRERA — Pr. CHAROL (Com. triple $a 5) - 1.600 Mts. — A las 16

(APUESTAS A GANADOR, LLAVES, EXACTA, IMPERFECTA Y TRIFECTA)

4 ULT. PERF.	ANOTADOS	JOCKEY	e/k. PADRE-MADRE	CUIDADOR	ULTIMA PERFORMANCE	JOCKEY	Kl.	COTIZACIONES	Tiempo	Hip./Pta.	Fecha
5A 0S 3A 2A	1 GOLDEN DANCER	D.Orcellet	4/57 Masqued Dancer-Guilded Moss	M.Gervasoni	5 a 7 cpos. de Parne 56	S.Videla	55	28.374 en 572.735	1'38"2/5	Arg.n.	16/4/83
1A 5A 3A 3A	2 CASAL	J.Caro-2	4/57 Gran Secreto-Railleuse	C.Gómez	1 por 6 cpos. de Charibert 56	J.Caro	55	72.635 en 233.897	1'55"	Arg.f.	15/5/83
2A 1A — —	3 AL AIRE	J.Figueroa	4/57 Merchant Venturer-Allée	R.Guerrina	2 a ½ pzo. de Molino 55	H.Figueroa	56	162.734 en 672.735	1'25"	Arg.n.	21/5/83
6A 0A 0A 0A	4 TUMBAYO	T.Aguirre-4	4/57 Snow River-Tumbaya	O.Mattucci	6 a 7 cpos. de R.Hunter 56	J.Caro	55	3.435 en 872.836	58"	Arg.n.	24/5/83
0S 3S 5S 4A	5 ABAD	G.Rizzi	4/57 Aberdeen Park-Kalouba	A.Etchart	10 a 8 cpos. de Y.Clipper 56	G.Rizzi	51	142.533 en 2.093.837	1'25"2/5	S.I.n.	28/5/83
0S 0S 0S 1S	6 FILMO	J.Martinez-4	4/57 Atronador-Femenenina	A.Saleb	10 a vs. cpos. de A.Speed 56	R.Barrueco	56	19.283 en 1.802.936	2'15"	S.I.n.	3/4/83
3A 6S 2S 2A	7 LAGO ESCONDIDO	C.Labeque-2	4/57 Dart Board-Snow Lake	J.Ojeda	3 a 5 cpos. de Admiradol 56	O.Zapata	56	133.462 en 567.263	1'50"3/5	Arg.n.	20/5/83

Candid.: AL AIRE (3) — Enem.: Lago Escondido (7) — Sport: Golden Dancer (1)

LLAVES: 1 — 1 Golden Dancer; 2 — 2 Casal; 3 — Al Aire; 4 — 4 Tumbayo, 6 Filmo; 5 — 5 Abad; 6 — 7 L. Escondido

2ª CARRERA — Pr. CUBA (Cont. triple) - 1.200 Mts. — A las 16.30

(APUESTAS A GANADOR, LLAVES, ENGANCHE, EXACTA, IMPERFECTA Y TRIFECTA)

6S 1S 1L 2L	1 FLORECIDO	J.Alvis	5/57 Sloop-Florecer	E.Garcia	6 a 9 cpos. de El Sonido 55	J.Alvis	57	90.338 en 215.455	1'24"1/5	S.I.n.	25/5/83
0S 0S 1L 0S	2 ZARPI	A.Giannino	5/57 Zarcov-Piriña	R.Martinez	11 a vs. cpos. de Estipor 56	J.Oural	56	40.510 en 2.689.547	57"2/5	S.I.n.	1/5/83
0S 3S 0S 2S	3 GAUCHO BICHITO	V.Centeno	5/57 Coralito-Armeña	J.Garrido	10 a vs. cpos. de Saltburn 56	V.Centeno	56	426.684 en 2.634.511	58"2/5	S.I.n.	22/5/83
0A 1R 4A 6R	4 POLO FIELD	no correrá	5/57 Bosworth-Verbena	P.Pérez	7 a 10 cpos. de Satélite 56	A.Giannino	56	58.510 en 588.640	1'26"2/5	Arg.p.	29/5/83
6L 1S 4A 6A	5 VETERINARIA	D.Verón	5/57 Ahascragh-Amantha	H.Licera	6 a 5 cpos. de Lorlita 56	J.Igarategui	56	41.384 en 1.444.850	58"	S.I.n.	11/5/83
6A 0A 0S 1S	6 SO BRASH	J.Abregú	5/57 So Bold-Berakit	J.Etchechoury	6 a 5 cpos. de Tegumento 53	J.Abregú	57	31.650 en 723.050	1'28"	Arg.f.	15/5/83
5S 5S 0L 3L	7 MACANEO	X.X.	5/57 Farley-Mezclilla	E.Pellegrino	5 a 7 cpos. de Saltburn 56	J.Valdivieso	56	85.035 en 2.634.511	58"2/5	S.I.n.	22/5/83

Candid.. SO BRASH (6) — Enem.: Gaucho Bichito (3) — Sport: Macaneo (7)

LLAVES: 1 — 1 Florecido; 2 — 2 Zarpi, 4 Polo Field; 3 — G. Bichito; 4 — 5 Veterinaria; 5 — 6 So Brash; 6 — 7 Macaneo

3ª CARRERA — Pr. DADO (Final. triple) - 2.000 Mts. — A las 17.5

(APUESTAS A GANADOR, LLAVES, ENGANCHE, EXACTA, IMPERFECTA Y TRIFECTA)

1A 5S 1A 2S	1 CON RULO	X.X.	5/54 Yata Nahuel-Pelo e Tigre	P.Rojas	1 a 2½ cpos. de Comedy 56	P.Sahagián	56	212.545 en 572.810	1'25"	Arg.p.	21/2/83
6S 2A 0S 2S	2 FABULADOR	P.Sahagian	5/54 Amateur-La Fábula	M.Sola	6 a 14 cpos. de Caledonia 56	P.Sahagián	56	355.424 en 2.183.037	2' 4"2/5	S.I.n.	18/5/83
6A 4A 0S 6A	3 CORTEJANTE	O.Labanca-2	5/57 Practicante-Controlada	R.Pellegatta	6 a 8 cpos. de Congresal 56	O.Labanca	55	31.445 en 782.936	2'15"	Arg.n.	25/5/83
4S 0A 3A 1A	4 FRAU AURIGA	M.Lezcano	5/51 Frari-Auriga	M.Gervasoni	4 a 6 cpos. de Caledonia 56	C.Pintos	56	234.151 en 2.183.037	2' 4"2/5	S.I.n.	18/5/83
4S 2A 1S 4A	4aJUGUETEANTE	M.Sarati	5/54 Practicante-Jumex	Idem	4 a 5 cpos. de Charindanteo 55	J.Palacios	55	334.141 en 792.837	2'15"2/5	S.I.n.	4/12/82
0L 0S 6A 0S	5 PREFECTO	J.Jarcovsky	5/54 Preferido-Cherement	J.García	1 a 7 cpos. de Cefalino 57	J.Maciel	57	80.720 en 1.030.230	1'51"	Arg.h.	21/5/83
2A 0S 2A 2A	6 NEMEC	C.Pezoa	5/54 Mount Athos-Nevada	J.Etchechoury	10 a 14 cpos. de Charozar 56	O.Zapata	56	82.736 en 393.836	2' 7"2/5	Arg.n.	28/4/83
1A 4A 0A 3A	7 VENTAJOSO	J.Maciel	5/54 Yonder-Hermia	J.Torres	9 a vs. cpos. de Caledonia 56	J.Valdivieso	54	566.917 en 2.157.709	24"4/5	S.I.h.	18/5/83
0A 0A 0L 1A	8 SECRETAIRE	D.Suárez-3	5/54 Dancing Moss-Secret File	J.Maldotti	1 por 1 cpo. de Effayisimi 56	G.Retorto	56	452.634 en 2.764.948	1'24"2/5	S.I.n.	25/5/83
0S 3A 2S 1S	9 COCO QUICK	V.Sanguinetti	5/54 Double Quick II-Caceta	A.Grassi	10 a 10 cpos. de R. Boni 52	G.Giussi	51	48.948 en 710.690	2'9"4/5	L.P.p.	29/5/83
1S 3S 3S 4S	10 EL SONIDO	G.Retorto-2	6/54 El Abra-Snow Bell	M.Tévez	2 a 2½ cpos. de Speedy 56	C.Pezoa	57	162.250 en 619.945	2'6"	Arg.n.	27/3/83

Candid.: NEMEC (6) — Enem.: Jugueteante (4a) — Sport: Ventajoso (7)

LLAVES: 1 — 1 Con Rulo; 2 — 2 Fabulador, 8 Secretaire; 3 — 3 Cortejante, 5 Prefecto; 4 — 4 Frau Auriga, 4a Jugueteante, 9 Coco Quick; 5 — 6 Nemec; 6 — 7 Ventajoso, 10 El Sonido

4ª CARRERA — Pr. DROGA (Com. 1ª doble extraordinaria $a 10) - 1.600 Mts. — A las 17.40

(APUESTAS A GANADOR, PLACE, LLAVES, EXACTA, IMPERFECTA Y TRIFECTA)

2A 2S 0A 5A	1 ECLIPSIS	E.Liceri	4/57 Lefty-Eclisse	J.Irazusta	2 a 1 cpo. de Gallete 56	E.Liceri	57	132.240 en 516.120	1'41"1/5	Arg.f.	15/5/83
6A 4A 0S 1S	2 GRAND FLEUR	P.Sahagian	4/57 Grand Display-Fleurette	P.Bayardi	6 a 7 cpos. de Gallete 56	P.Sahagián	56	47.110 en 516.120	1'41"1/5	Arg.f.	15/5/83
0S 5A 1A —	3 BUTTERFY PRESS	O.Labanca-2	4/57 Unipress-Bluff Las Vegas	R.Pellegatta	8 a 5 cpos. de Redita 56	P.Sahagián	56	266.410 en 1.514.442	1'26"3/5	S.I.n.	3/4/83
3S 2S 6A 2A	4 HAPPY MOT	P.Garnica-2	4/57 Hapy Ridan-Motejada	A.Merli	3 a 1 cpo. de F. Lilly 56	P.Garnica	56	681.150 en 3.182.431	1'36"3/5	S.I.n.	25/5/83
5S 1A 3S 0S	5 SINCRONICA	H.Libré	4/57 Sheet Anchor-Mansarde	J.Gamboggi	5 a 3 cpos. de F.Lilly 56	H.Libré	56	173.485 en 3.102.823	1'36"3/5	S.I.n.	25/5/83
0A 0S 1A 5A	6 LUNA ROSA	P.Armada-2	4/57 Sloop-Verde Luna	J.Garcilazo	7 a 6 cpos. de Gallete 56	V.Sanguinetti	56	63.680 en 516.120	1'41"1/5	Arg.f.	15/5/83
5A 0S 5S 6S	7 ARIMATEA	X.X.	4/57 Aritao-Baviere	D.Crosato	5 a 5 cpos. de Gallete 56	D.Suárez	54	26.430 en 516.120	1'41"1/5	Arg.f.	15/5/83
6L 2L 6S 2L	8 FRAU HELDA	J.Srur-2	4/57 Frari-Hello Love	O.Finarelli	6 a 5 cpos. de Sadle 56	O.Labanca	56	62.460 en 353.970	1' 9"1/5	L.P.p.	21/4/83

Candid.: ECLIPSIS (1) — Enem.: Happy Mot (4) — Sport: Grand Fleur (2)

LLAVES: 1 — 1 Eclipsis; 2 — 2 Grand Fleur, 8 Frau Helda; 3 — 3 B'fy Press; 4 — 4 Happy Mot; 5 — 5 Sincrónica; 6 — 6 Luna Rosa, 7 Arimatea

5ª CARRERA — Pr. CANORA (Final. 1ª doble extraordinaria) - 1.000 Mts. — A las 18.20

(APUESTAS A GANADOR, LLAVES, ENGANCHE, EXACTA, IMPERFECTA Y TRIFECTA)

4S 0S 1S 5A	1 SAUMATIN	J.Maciel	6/57 Tocotín-Saumaca	M.Grasa	4 a 1½ cpo. de Bajideh 56	J.Maciel	55	172.635 en 2.983.936	59"3/5	S.I.n.	21/5/83
4L 5S 1A 1A	2 LA FELISA	P.Garnica-2	5/57 Gemini Six-Lucesita	E.Rosas	4 a 7 cpos. de Cimagoldy 56	J.Jaca	55	17.283 en 190.829	1' 8"3/5	L.P.n.	18/5/83
2S 2A 0S 0S	3 ZARMAR	C.Gómez	5/57 Zarcov-Aileen	M.López	2 a v. min. de Bajideh 56	C.Gómez	57	144.536 en 2.983.936	59"3/5	S.I.n.	21/5/83
3S 5S 6S 4S	4 SNOW TATI	C.Bertoldi	5/57 Snow Pasha-Citté	N.Carignano	3 a 1½ cpo. de Bajideh 56	M.Plana	51	423.645 en 2.983.936	59"3/5	S.I.n.	21/5/83
2A 3S 1L 0S	5 FLAUTA INDIA	X.X.	5/57 Linfett-Flauta Mágica	J.Espindola	2 a 2 cpos. de Sublevada 56	J.Romero	56	24.534 en 225.364	1'25"2/5	Arg.n.	21/5/83
1S 1A 3S 0A	6 BAJIDEH	R.Michelena-4	5/57 Lord Lambourn-Bardena	C.López	1 por v. min. de Zarmar 56	V.Criado	55	142.635 en 2.983.954	59"3/5	S.I.n.	21/5/83
5S 0L 0S 0L	7 DIABLEJA	C.Pintos-3	5/54 Gamelión-Ligerina	O.Torres	5 a 5 cpos. de Bajideh 56	C.Pintos	56	187.736 en 2.983.936	59"3/5	S.I.n.	21/5/83
0S 1A 1S 5S	8 BEQUEFIESTA	V.Sanguinetti	7/57 Beque-Fifi	N.Agout	7 a 6 cpos. de Bajideh 56	V.Sanguinetti	56	488.756 en 2.983.936	59"3/5	S.I.n.	21/5/83
6S 6A 2A 2S	9 HELLISAY	J.Sampertini-4	5/54 Bunker-Hilversun	H.Suárez	6 a 5 cpos. de Bajideh 56	J.Valdivieso	55	377.629 en 2.983.936	59"3/5	S.I.n.	21/5/83
4A 6S 1A 0S	10 PACHE	O.Tabares-3	5/54 El Botija-Paris Girl	J.Silva	4 a 3½ cpos. de Bequefiesta 56	A.de Arriba	56	123.645 en 487.635	57"3/5	Arg.n.	7/5/83

Candid.: ZARMAR (3) — Enem.: Bajideh (6) — Sport: Flauta India (5)

LLAVES: 1 — 1 Saumatin, 8 Bequefiesta; 2 — 2 La Felisa, 7 Diableja; 3 — 3 Zarmar; 4 — 4 Snow Tati, 10 Pache; 5 — 5 Flauta India, 9 Hellisay; 6 — 6 Bajideh

6ª CARRERA — Pr. SALMUERA (Com. 2ª doble extraordinaria $a 10) - 1.200 Mts. — A las 19

(APUESTAS A GANADOR, PLACE, LLAVES, EXACTA, IMPERFECTA Y TRIFECTA)

6S 1S 0A 5S	1 MONARIS	J.Lavia-3	5/52 Alisies-Moonward	E.Argüello	6 a 10 cpos. de Shottery 56	J.Lavia	56	144.811 en 1.096.640	1'23"1/5	S.I.n.	4/5/83
3L 0A 1A 4A	2 SOY SUTIL	O.Tabares-3	5/52 Pepenador-Soy Sureña	J.Silva	3 a 7 cpos. de Cara Mía 56	O.Tabares	56	88.425 en 408.855	1'12"4/5	L.P.n.	5/5/83
1A 4A 2A 1S	3 EXITOSA	J.Caro-2	3/52 Laramie Trail-Elaine	J.Vallejos	1 por el hoc. a Campinas 56	P.Sahagián	56	195.660 en 577.510	1'23"2/5	Arg.n.	6/5/83
3L 4L 4S 1L	4 LA VALEROSA	V.Centeno	4/52 Bold Hour-Dranding Intent	L.Crosato	3 a 4 cpos. de W. Red 56	V.Sabín	52	37.390 en 294.745	1'12"	L.P.n.	26/5/83
4A 1A 2A 4A	5 NASHVILLE	V.Sanguinetti	4/52 Vin Vin-Nagaoka	L.Crosato	4 a 5 cpos. de Tótem 57	J.Caro	51	53.530 en 508.550	1'21"3/5	Arg.n.	27/5/83
5A 0A 2S 4A	6 ETURIA II	D.Orcellet	4/52 Morstor-Liberation	M.Gervasoni	5 a 13 cpos. de Emociones 57	M.Sarati	57	6.450 en 215.630	55"4/5	Arg.n.	27/4/83
4S 1R 1R 0R	7 EKATERINA	X.X.	4/52 Excel II-Spy Dancer	L.Fuentes	4 a 2 cpos. de Tacayana 56	A.Etchart	56	113.673 en 994.241	56"	S.I.n.	27/10/82
1L 5A 1A 1A	8 CARA MIA	X.X.	3/52 Laramie Trail-Indira	J.Caro	1 por 4 cpos. a L. For Sale 57	H.Prieto	57	111.980 en 408.855	1'12"4/5	L.P.n.	5/5/83

Candid.: NASHVILLE (5) — Enem.: Exitosa (3) — Sport: Cara Mía (8)

LLAVES: 1 — 1 Monaris, 6 Etruria II; 2 — 2 Soy Util; 3 — 3 Exitosa; 4 — 4 La Valerosa, 7 Ekaterina; 5 — 5 Nashville; 6 — 8 Cara Mia

7ª CARRERA — Pr. CARICATO (Final. 2ª doble extraordinaria) - 1.200 Mts. — A las 19.45

(APUESTAS A GANADOR, LLAVES, ENGANCHE, EXACTA, IMPERFECTA Y TRIFECTA)

— — — —	1 CIFRA CUA	O.Ayude	3/56 Cuadro-Cintra	J.Ferro	Debuta	—	—	—	—	—	—
3A 0S 0S 0A	2 ISLA DEL SOL	H.Blanco-2	3/56 Bunker-Isla de Pascua	R.Enriquez	3 a 4 cpos. de Uhana 50	H.Blanco	50	2.560 en 541.366	58"3/5	Arg.n.	25/5/83
0S Az.	3 OTAN	W.Blanco-4	3/56 Saro-Oca	R.Guerrina	16 a vs. cpos. de Tarari 56	M.Abregú	50	4.253 en 2.033.445	1'12"2/5	S.I.n.	23/3/83
0A 5L 0S 0S	4 TRIESTINA	M.Sarati	3/56 Rodesiano-Minneapolis	C.Rillo	14 a vs. cpos. de O.Star 56	M.Sarati	56	7.116 en 672.534	1'24"2/5	Arg.n.	20/5/83
0A 0A 0A 0A	5 CRAZILY	O.Labanca-2	3/56 Neurólogo-Gran Crazy	L.Giménez	10 a vs. cpos. de Uhana 56	O.Labanca	55	3.839 en 541.366	58"3/5	Arg.n.	25/5/83
0A 0S 4A 0A	6 FRAU CAROZZELLA	A.Rivero-2	3/56 Frari-Carrozella	J.Torres	7 a vs. cpos. de O.Star 56	L.Trivino	56	162.634 en 672.534	1'24"2/5	Arg.n.	20/5/83
— — — —	7 LA ISLA	R.Laitán	3/56 Atlas-La Pueblerina	O.Finarelli	Debuta	—	—	—	—	—	—
0A 0A 0A 0A	8 HORMONA	E.Jara	3/56 Hekatón-Mon Soir	R.Sarachi	11 a 15 cpos. de Marinante 56	R.Barrios	55	13.341 en 462.534	1'26"2/5	Arg.n.	28/1/83
— — — —	9 EGOCENTRICA	H.Uñates-4	3/56 Egocéntrico-Boboliba	R.Bayardi	Debuta	—	—	—	—	—	—
0S 4S 0S 0S	10 CAP-BARI	M.Cardozo-3	3/56 Snow Captain-Yubari	L.Padró	9 a 13 cpos. de V.Libre 56	O.Adatti	55	526.347 en 2.039.378	1'37"2/5	S.I.n.	14/5/83
0A 0S — —	11 PRAGA	B.González-4	3/56 El Andaluz-Pintora	C.Abad	15 a vs. Cpos. de O.Star 56	B.González	56	1.726 en 652.734	1'24"2/5	Arg.n.	20/5/83
0S 5C — —	12 MALAI SIA	F.Sarmiento-4	3/56 Sneerer-Maidari	R.Heredia	15 a vs. cpos. de L.Press 56	R.Pedernera	50	16.845 en 1.999.648	1'23"	S.I.n.	27/4/83
0L 1L 0S 6S	13 SOY BELLA	A.Muñoz-4	3/56 Snow Caravan-Piu Bellissima	E.García	8 a 11 cpos. de Exaccion 56	M.Arias	55	34.415 en 562.735	1' 9"3/5	L.P.n.	19/5/83

Candid.: CIFRA CUA (1) — Enem.: La Isla (7) — Sport: Isla del Sol (2)

LLAVES: 1 — 1 Cifra Cuá, 8 Hormona; 2 — 2 Isla del Sol, 11 Praga; 3 — 3 Otán, 9 Egocéntrica; 4 — 4 Triestina, 7 La Isla, 13 Soy Bella; 5 — 5 Crazily, 10 Cap-Bari; 6 — 6 F. Carrozella, 12 Malaisia

SO BRASH PARECE FIJA EN LA SEGUNDA PALERMITANA

Muy buen encuadre presenta la programación del Argentino para mañana. Cotejos bien armados en número y calidad harán que la habitual cantidad de apostadores que concurre el viejo circo de la Avenida del Libertador salga satisfecha. Y ya para entrar en tema, digamos que las mejores emociones pegan el madrugón, puesto que los 1200 metros del premio Cuba serán disputados con toda intensidad por elementos que, aunque ya veteranos, conocen el halago de una victoria. En el orden de las chances hay que sopesar debidamente la que le asiste a **So Brash.** Porque este elemento de Etchechoury sabe hacer las cosas bien, cuando se le dan las condiciones. Lo vimos triunfar en buena forma en San Isidro marcando 1'25"4/5. Pero dos compromisos más tarde, uno en el Argentino y el restante en el césped distó de responder a lo hecho aquella tarde. Pero le han vuelto los colores a la cara hace poco. Dado que su sexto lugar a la zaga de Tegumento en 1'28" lo habilita plenamente para que ahora pueda reencontrarse con la victoria. Máxime si tenemos presente que en esa carrera era el que más corría en el final y llegó a solo cinco cuerpos. Sin duda que estas doce cuadras no serán un paseo de salud ni mucho menos para el de La Nogalera. Y es que tanto Gaucho Bichito como Veterinaria lo pondrán en un brete desde que se abran las puertas de las gateras. Al primero de los mencionados no le fue bien ante Saltiburn, pero una presentación antes había corrido como un león.

ASTUCIA EN SALMUERA

Y Habrá que Tener Mucha más que 'El Chavo' Para Poder Acertarla

En torno del premio **especial Salmuera** ha de girar la programación palermitana. Se trata de una carrera a la que han tenido opción yeguas de 3 años y más edad, ganadoras. Se medirán a lo largo de 1200 metros de tiro por una recompensa interesante con un gravamen de 55 kilos, incrementando las ganadoras de clásicos del grupo I. Pero acá ninguna recargará ni medio proque nadie fue capaz de ganar "semejante" competencia. Habrá 52 kilos para todas, puesto que otra de las condiciones de la prueba establece que intervendrán con 3 kilos menos las que no hubiesen ganado encuentros del grupo I. Una suerte de chances bastante parejas caracteriza al encuentro. Y desde Monaris a Cara Mia, todas pueden mojar. Sin embargo, nosotros hemos votado en favor de la trilogía que componen **Nashville, Exitosa, y Cara Mia.** Nashville acaba de correr contra los machos el especial Pelayo sobre 1400 metros en el Argentino y con firme cotización logró ubicarse cuarta de Totem, King Charles y Carmelo a menos de cinco cuerpos en 1'21"3/5. En un momento dado en plena recta final amagó como para dar guerra tupida, pero se apagó en los 150 finales, pero como vemos sin desentonar del todo. Ahora otra vez en su categoría seguramente mejorará en grande aquella actuación de fresca data. Por su parte **Exitosa** llega bien agrandada por su victoria frente a La Campiña, para la que debió poner en el tapete una gran garra y coraje. Hasta el último salto se vio obligada por su oponente, pero en la raya asomó con el hocico suficiente para dar forma a un halago muy importante. Los cronómetros le fijaron en esa ocasión 1'23"2/5 y quedó como para proseguir en la buena senda. Sin dudas estará mañana en la definición de esta puja.

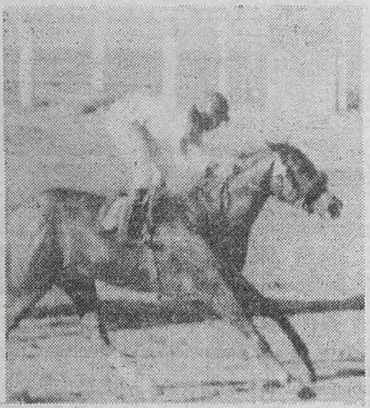

Tiene la fórmula Exitosa para convertirse en una enemiga temible del cotejo central

ATAMAN, NOMBRE DE DESQUITE

Quizá el mejor plato que se sirva mañana en Palermo sea la última. Un complicado cotejo de desquite que será animado por potrillos de 2 años militando en la ínfima categoría. No hay una figura delineada que se destaque del lote en forma evidente. Por el contrario, nada extrañará si ponen la lata de un número romano, por más que Palermo no sea muy proclive a los resultados altisonantes. Pero de lo que podemos estar bien seguros es que el espectáculo será de alto nivel emotivo desde el pique a la llegada de estos 1.600 metros. **Atamán** la va de "mariano" en esta ocasión. Y solamente porque quiere hacer pesar su buen tercer puesto a solo un cuerpo de Whiskadao en 1'25"4/5, en esta misma pista. Y para decir verdad fué una levantada algo más que sugestiva la que pegó este caballito de Gervasoni que, por si fuera poco contará en esta ocasión con la ayuda de **Ball Fighter.** Entre los dos es probable que se las arreglen para derrumbar las esperanzas de **Provocador** un debutante hijo de Liloy del que hablan maravillas y de **Gran Siroco** defensor de las sedas Marquitos que en el estreno fué cuarto de E. Moor en 1'33"2/5, pero con algún leve contratiempo que lo achicó de salida.

EL GLOBO DE LA SUERTE

HOY: QUIN. PROVINCIAL - 20 PREMIOS - 21.30 HS.
HOY: QUIN. NACIONAL - 20 PREMIOS - 21.30 HS.
HOY: SALTA - 10 PREMIOS - 22 HS.

MAÑANA: LOT. PROVINCIAL - 20 PREMIOS - 21.30 HS.

Atrasados a la grande			Demorados a los premios		
Centena	Decena	Unidad			
0	5	9	69	62	83
17 s	28 s	26 s	27 s	26 s	23 s

FAVORITOS: Grande 07-45-59. Premios 14-23-35

Ambos demorados a la grande			El dato de CRONICA		
25	33	49	62	76	81

MAÑANA: S. DEL ESTERO - 10 PREMIOS - 21.30 HS.

FAVORITOS: Grande 10-21-36. Premios 13-28-49

Ambos demorados a la grande			El dato de CRONICA		
66	71	83	45	69	78

QUINIELA

(Sorteo de anoche)

1º	634	11º	426
2º	483	12º	018
3º	235	13º	229
4º	952	14º	950
5º	245	15º	054
6º	583	16º	276
7º	628	17º	764
8º	616	18º	478
9º	859	19º	237
10º	311	20º	610

PROVINCIA

(Sorteo de anoche)

1º	585	11º	608
2º	464	12º	559
3º	866	13º	556
4º	177	14º	946
5º	441	15º	392
6º	961	16º	512
7º	990	17º	259
8º	093	18º	136
9º	922	19º	007
10º	387	20º	418

HIPODROMO ARGENTINO

COMPETIDORES Y MONTAS PARA EL SABADO

1ª Carrera — A las 14
Pr. INDEX 1.100 Mts.
(Com. Apuesta Doble)
1 Laguna Adela 55, X. X.
2 Galaica 55, P. Garnica
3 Fat Regalada 55, C. Vera
4 Rich Gift 55, E. Olguín
5 Espiadora 55, H. Castro
6 Rebelle 55, M. Lezcano
6 Pafoi Habla 55, J. Palacios
7 Faranley 55, J. Valdivieso
7ª Palestiglio 55, J. Abregú
8 Negro Betún 55, C. Pezoa

2ª. Carrera — A las 14.35
Pr. AMSTERDAN 1.600 Mts
(Finaliza Ap. Doble)
1 Viñador 57, J. Banega
2 Snow Clip 57, X. X.
3 Jonikito 57, A. Medina
4 Effayissimo 57, P. Garnica
5 Phill 57, V. Centeno
6 Abraham 57, N. Mezzotero
7 Oro 57, A. Ferreras
8 Agate 57, J. Valdivieso
9 Corajudo 57, P. Armada

3ª. Carrera — A las 15.15
Pr. PILLITO 1.600 Mts.
(Com. Apuesta Doble Extraordin.)
1 Rozagante 56, J. Caro
2 Crispina 56, P. Rodríguez
3 Marea Azul 56, A. DeArriba
4 Reina Mora 56, E. Tejedor
5 Traffic Ticket 56, P. Armada
6 Frau Silke 56, M. Lezcano
7 Escarcha Grande 56, C. Pezoa
8 La Gargantilla 56, R. Barrueco

4ª. Carrera — A las 15.55
Pr. RECORREDOR 1.300 Mts.
(Final. Apuesta Doble Extraordin.)
1 Gaylord 56, P. Armada
2 Lord Round 56, C. García
3 Doble Terminal 56, X. X.
4 Mayaco 56, O. Tévez
5 Santulón 56, H. Libré
6 Hurricane Boy 56, J. Valdivieso
7 Tucán Real 56, R. Quiroga
8 Sortilegio 56, V. Sanguinetti
9 Boyerito 56, N. Mezzotero

5ª. Carrera — A las 16.35
Pr. ALAYOR 1.000 Mts.
(Com. Apuesta Doble Extraordin.)
1 Baroda 56, M. Planas
2 Remembrance 56, D. Orcellet
2ª Sin Oportunidad 56, M. Lezcano
3 Royal Missis 56, J. Valdivieso
4 Majagua 56, J. Caro
5 Uhana 56, H. Costantino
6 Muchedumbre 56, C. Labeque
7 Histriónica 56, C. Pezoa

6ª. Carrera — A las 17.15
Pr. HIP. ARGENTINO 1.600 Mts.
(Final. Apuesta Doble Extraordin.)
1 Loredano 56, J. Caro
2 Protest 55, M. Sarati
3 Kash Box 55, R. Laitán
4 Rauch 55, E. Jara
5 Tan Manso 55, V. S'netti

7ª. Carrera — A las 18
Pr. DIA MUND. DEL MED. AMBIENTE 1000 Mts.
(Com. Apuesta Doble Extraordin.)
1 Sicasuma 57, C. Kaar
2 Mina 57, J. Romero
3 Indian Great 57, R. Ioselli
4 Tres Estrellas 57, A. DeArriba
5 Es Romántica 57, H. Ponce
6 Banquera 57, E. Liceri
7 Ami 57, P. Durán
8 Ephelide 57, I. Sequeira

8ª. Carrera — A las 18.45
Pr. ERIDAN 1.300 Mts.
(Final. Apuesta Doble Extraordin.)
1 Callampa 57, R. Latorre
2 Blue Racing 57, V. Sanguinetti
3 Cana Blanca 57, R. Barrueco
4 Claudife 57, A. DeArriba
5 Namorada 57, V. Centeno
6 Snow Vedette 57, J. Romero
7 Brio's Tip 57, R. Barrios
8 Delightful 57, D. Suárez
8ª Passadena 57, W. Blanco
9 Mangante 57, J. Valdivieso
10 Ice Cream Top 57, O. Ayude
11 Shady 57, J. Sampertini
12 Degradee 57, J. Caro

9ª. Carrera — A las 19.30
Pr. COSTELLO 1.400 Mts.
(Com. Apuesta Doble Extraordin.)
1 Cabañera 56, M. Lezcano
2 Kanxa 56, H. Costantino
3 Navia 56, J. Valdivieso
4 Other Star 56, J. Caro
5 Legend Press 56, C. Domingo
6 Ardilla Bar 56, A. Sánchez
7 Maureen 56, P. Sahagián
8 Che Bella 56, M. Villagra
9 Dukana 56, A. Ferreras
10 Pretty Body 56, O. Ayude
11 Seftel 56, D. Orcellet

10ª. Carrera — A las 20.15
Pr. TETUAN 1.400 Mts.
(Final. Apuesta Doble Extraordin.)
1 Adaire 56, N. Mezzotero
2 Pituco 56, E. Liceri
3 El Gentil 56, A. Ramos
4 Adueñado 56, P. Sahagián
5 Juncalito 56, M. Planas
6 Pantax 56, D. Orcellet
7 Gerleston 56, J. Abregú
8 Chatteau Debonair 56, C. Pezoa
9 Brillant Water 56, R. Laitán
10 Kevno 56, M. Mercau
11 Ardency 56, R. Cabrera
12 El Retaro 56, R. Pendas
13 Rompeviento 56, J. Batruni
14 Fraguador 56, J. Alvis
15 Burlesque 56, R. Durante

LOTERIA DE CORDOBA

(Sorteo de anoche)

1º con $a	300.000	37501	6º con $a	220	10174
2º " "	20.000	26824	7º " "	220	16614
3º " "	8.000	6601	8º " "	220	18110
4º " "	4.500	46101	9º " "	220	26341
5º " "	2.500	46379	10º " "	220	35587

8ª CARRERA — Pr. CHUSCA (Com. 3ª doble extraordinaria $a 10) - 1.000 Mts. — A las 20.30

(APUESTAS A GANADOR, PLACE, LLAVES, EXACTA, IMPERFECTA Y TRIFECTA)

6S 0S 3A 0A	1 EL PALANQUERO	P.Armada-2	3/56 El Verdadero-Palas Atenea	A.Giovanetti	6 a 5 cpos. de R.Pronto 56	P.Armada	55	65.253	en	3.627.343	57"	S.I.n.	25/5/83
0L 0A 5A 1A	2 COMPOSITOR	C.Vera-3	3/56 Combe-Meiquetia	P.Salazar	10 a vs. cpos. de Dantes 56	C.Vera	56	28.376	en	426.354	1'15"2/5	L.P.n.	19/5/83
2A 0S 0S 4S	3 POSTILLON	H.Libre	3/56 Mariache-Altisonante	E.Ricchi	2 a 2½ cpos. de Kalmani 56	H.Libré	55	133.141	en	872.937	1'14"	Arg.f.	15/5/83
3S 0S 1A 0A	4 EL BALLENERO	R.Ausili-3	3/56 El Verdadero-Golden Bay	J.Alvariza	3 a 3 cpos. de R.Pronto 56	R.Ausili	56	182.735	en	3.645.357	57"	S.I.n.	25/5/83
0S 2A 5A 5L	5 ALPHAMEN	V.Sanguinetti	3/56 Alphadamus-Que Lola	R.Galzagorri	7 a 6 cpos. de R.Pronto 56	J.Ojeda	51	142.635	en	3.645.357	57"	S.I.n.	25/5/83
6S 0S 0L 1L	6 TWINKLE	C.Garcia	3/54 Cipayo-Twiggy	O.Suárez	6 a 3 cpos. de Icono 56	N.Acuña	56	9.283	en	3.180.293	1'10"	S.I.n.	9/4/83
4S 0A 4S 3A	7 DANESCO	H.Artigas	3/56 Roger's Dandy-Egad	P.Artigas	4 a 3 cpos. de R.Pronto 56	H.Artigas	55	192.836	en	3.645.357	57"	S.I.n.	25/5/83
0S 4A 4A 0S	8 COMPRAME	J.Ibarra	3/56 Combé-Directa Bluff	J.Reviriego	11 a 14 cpos. de R.Pronto 56	J.Ibarra	56	72.735	en	3.645.357	57"	S.I.n.	25/5/83
0S 5S 1A —	9 CRISPEÑO	R.Torancio-2	3/56 Severus-Machina	M.Rojas	13 a vs. cpos. de Dr. Manet 56	V.Sanguinetti	55	452.633	en	3.098.378	57"	S.I.n.	23/4/83
0A 0S 1A 0A	10 VINCENT	R.Laitan	3/56 Cuadro-Vit Final	J.Machado	7 a 11 cpos. de Lalmani 56	R.Laitán	56	122.314	en	872.965	1'13"	Arg.n.	15/5/83
0S 5A 6S 0S	11 LISTADO	J.Burgois	3/56 Dancer Sport-Rosara	J.Martínez	10 a 11 cpos. de R.Pronto 56	O.Zapata	55	264.656	en	3.645.357	57"	S.I.n.	25/5/83
0S 3A 2A 1R	12 SUEÑO MAGICO	M.Cañedo	3/56 Forgatten Dreams-Basofila	J.Godoy	15 a vs. cpos. de Raigras 56	M.Cañedo	56	334.121	en	4.827.353	57"3/5	S.I.n.	8/5/83

Candid.: POSTILLON (3) — *Enem.: Sueño Magico (12)* — *Sport: Crispeño (9)*

LLAVES
1 — 1 El Palanquero, 9 Crispeño
2 — 2 Compositor, 8 Comprame
3 — 3 Postillon, 10 Vincent
4 — 4 El Ballenero, 7 Danesco
5 — 5 Alphamen, 12 S. Magico
6 — 6 Twinkle, 11 Listado

9ª CARRERA — Pr. CARLINGA (Final. 3ª doble extraordinaria) - 1.600 Mts. — A las 21.15

(APUESTAS A GANADOR, LLAVES, ENGANCHE, EXACTA, IMPERFECTA Y TRIFECTA)

0S — — —	1 BENNETT	J.Breton	2/55 El Virtuoso-Vovanventure	J.Orta	11 a vs. cpos. de P. Water 55	J.Palacios	55	57.967	en	2.933.476	1'35"2/5	S.I.n.	22/5/83
6A 0S 0S 0S	2 WARRIOR	J.Caro-2	2/55 Pardalio-Presteza	N.Caballero	6 a 6 cpos. de N. Betún 55	J.Caro	55	5.000	en	430.020	1'25"1/5	Arg.n.	20/5/83
0A 0A 0A 0A	3 GALAN REAL	A.Sanchez	2/55 Angel Real-Gravena	A.Liceri	9 a 17 cpos. de El Asesor 55	J.Sánchez	55	7.900	en	493.430	1'31"	Arg.n.	6/5/83
3A 0S 0S —	4 ATAMAN	D.Orcellet	2/55 Serxens-Ninfata Sola	M.Gervasoni	3 a 1 cpo. de Whiskadao 56	C.Pintos	56	19.960	en	696.610	1'25"4/5	Arg.n.	20/5/83
— — — —	4a BALL FIGHTER	M.Lezcano	2/55 Snow Ball-Estrellaria	Idem	Debuta	——			——			——	
0A — — —	5 JULIO CROSS	C.Vega	2/55 Alcanzador-Julia Vit	A.Benitez	12 a vs. cpos. de N. Betún 55	V.Centeno	56	6.480	en	430.020	1'25"1/5	Arg.n.	20/5/83
0S — — —	6 TRAMITE	no correrá	2/55 Utópico-Trintella	D.Pascual	7 a 12 cpos. de E. More 55	J.Valdivieso	55	378.940	en	3.010.975	1'33"1/5	S.I.n.	22/5/83
0A — — —	7 GRAN PHILLIP	P.Peralta-3	2/55 Viteliano-Impera	A.Adami	9 a 12 cpos. de Whiskadao 56	H.Correa	56	4.800	en	696.610	1'25"4/5	Arg.n.	20/5/83
4S — — —	8 GRAN SIROCCO	H.Costantino	2/55 Gran Cronista-Mar y Vent	A.Haim	4 a 7 cpos. de E. Moor 55	H.Costantino	55	80.380	en	3.090.875	1'33"1/5	S.I.n.	22/5/83
— — — —	9 ENTREVERO	C.Pezoa	2/55 El Virtuoso-Ebrea	J.Etchechoury	Debuta	——			——			——	
— — — —	9a PROVOCADOR	V.Sanguinetti	2/55 Liloy-La Pistolera	Idem	Debuta	——			——			——	
5S — — —	10 ROCK DANCER	R.Laitan	2/55 Rock of Ages-La Hula Hula	P.Salazar	5 a 6 cpos. de P. Water 55	R.Laitán	55	76.938	en	2.933.476	1'35"2/5	S.I.n.	22/5/83
0S 0A 0S 0S	11 EMPEROR	C.Segovia	2/55 Up-Emita	A.Maver	12 a 14 cpos. de M. Arch 57	C.Pezoa	55	9.370	en	1.954.870	1'23"	S.I.n.	20/3/83
0A 6A — —	12 GRAN INFORME	O.Tevez	2/55 Yata Nahuel-Informally	H.Striglio	10 a vs. cpos. de Whiskadao 56	O.Tévez	56	85.260	en	340.950	1'25"2/5	Arg.n.	20/5/83

Candid.: ATAMAN (4) — *Enem.: Provocador (9a)* — *Sport: Gran Sirocco (8)*

LLAVES
1 — 1 Bennett, 8 Gran Sirocco
2 — 2 Warrior, 11 Emperor
3 — 3 Galan Real, 9 Entrevero, 9a Provocador
4 — 4 Ataman, 4a Ball Fighter, 7 Gran Phillip
5 — 5 Julio Cross, 10 Rock Dancer
6 — 6 Tramite, 12 Gran Informe

CHIQUITA TEL CRECE DIA A DIA

Muy Cómoda Pasó el Kilómetro en la Pista Húmeda del Norte

Poco mejoraron las canchas. Por eso, no fueron demasiados los profesionales que se arriesgaron a ensayar en la mañana de hoy, esperando que un poco de viento y sol ponga las cosas más en claro para las partidas finales. De todos modos, Chiquita Tel dio la nota no en el reloj sino en la acción con que cubrió el kilómetro en la arena sanisidrense. Veamos el parte:

● **SAN ISIDRO**

(Cuarta, húmeda)

CHIQUITA TEL, J. Juárez, 1.000 a entera voluntad en 1'6"3/5, últimos 500 en 30" con 12" de final, de los 2.000 a los 1.000, accionando cómoda y a mitad de cancha; METAMORFOSIS, E. Jara, 800 en 49"1/5 con 12" de final; HORMONA, E. Jara, 600 en 38"; MON VER, J. Romero, 500 en 30"; UN JUANCHO, R. Díaz, 700 muy cómodo en 46"3/5; LADY FINE, H. Blanco, 1.200 de floreo en 1'19"; BOCA CHICA, O. Cosenza, 800 suave en 53"; FEELING, D. Chávez, 800 en 52"; COORDINADO, peón, 800 en 50"3/5; ALADINA, R. Díaz, 1.000 en 1'6" muy cómoda.

● **ARGENTINO**

(Arena, normal)

TUMBAY, O. Aguirre, 800 en 51"2/5; TRIESTINA, A. Ramos, 600 en 37"3/5; CRISPANTE, R. Torancio, 500 en 29"4/5 desde los partidores; SHADY, J. Sampertini, 500 desde los partidores en 30"; EGOCENTRICA, H. Uñate, 500 en 30"2/5; TRES ESTRELLAS, A. de Arriba, 500 en 30"4/5.

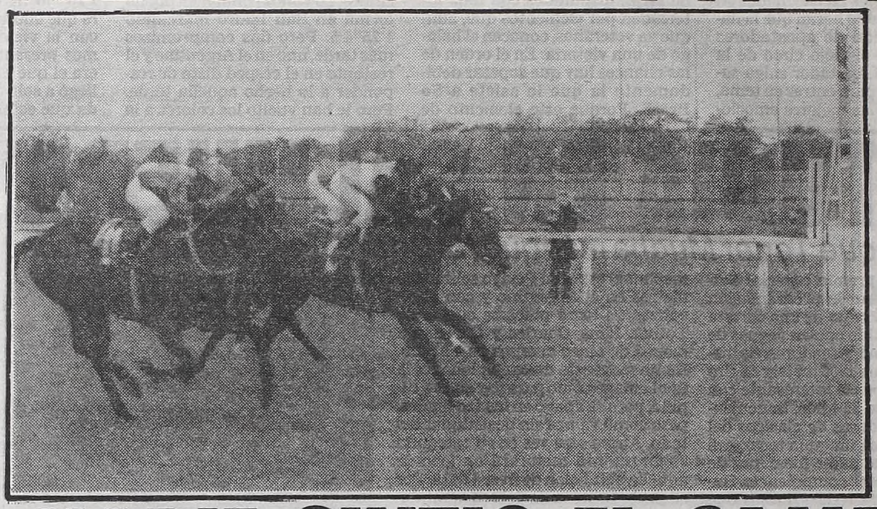

Tike, por el medio, juega de guapa frente al doble asedio de Superada (por afuera) y con Water Dream, que va oculta. Un final a todo vapor ayer, en la segunda del césped. El primer éxito de "Carito".

NEW DANDY, ABURRIDO DE VAREAR

El cuidador Derlis Gómez nos aportó interesantes datos con relación a su pensionista **New Dandy**. Hace un par de semanas largas que el notable fondista retornó de la cabaña y el vareo "lo aburrió". Está que se sale de la vaina por ensayar en serio y en los próximos días, volverá a las partidas suaves, para intensificarle progresivamente el entrenamiento con vistas a su reaparición en la segunda etapa clásica del año. Todavía no se puede hablar de fecha en forma terminante pero sí destacar que el del stud "Happy End" tiene una pinta como si fuera potrillo. Como para volver matando...

HIPODROMO DE LA PLATA

COMPETIDORES Y MONTAS PARA EL DOMINGO

1ª CARRERA A las 13.40
Pr. Pegale 1000 Mts.
1 Salpepino 57, C. Cáceres
2 Qué Robot 57, R. Pastor
3 Vinicio 57, A. Tarraño
4 Krill Fil 54, M. Cardozo
5 El Payador 57, V. Sabín
6 Pirreño 57, J. Deluchi
7 D. Corleone 57, N. Palavecino
8 Sin Rebote 57, L. Haedo
9 Che Pebete 57, J. Michelli
10 P. Marie 57, O. Ramírez
11 El Pirai 57, D. Torrilla
12 Lord Villa 57, J. Azamor

2ª CARRERA A las 14.25
Pr. R. Victoria 1400 Mts.
1 A. Noble 55, J. Cepeda
2 V. Winner 55, O. González
3 P. Florencia 55, M. Cañedo
4 L. Mountain 55, V. Sabín
5 Pandilheira 55, C. Cáceres
6 Nirika 55, J. Vaira
7 Abonada 55, J. Cervantes
8 Judmary 55, R. Ferreyra

3ª CARRERA A las 15.15
Pr. Lañon 1100 Mts.
1 Migue 57, P. Juri
2 El Titi 57, O. Ramírez
3 Portland 54, C. Giussi
4 Vanidoso 57, V. Sabín
5 Buchrriso 54, R. Cabrera
6 Aniseto 57, N. Palavecino
7 Letrado 57, R. Barrueco
8 Tr. Vin 57, O. González
9 Con Trevi 57, V. de Souza
10 V. Hippy 57, R. Pastor
11 Packeflote 57, M. García
12 Anjuan 57, M. Mercau
13 Scepter 57, C. Cáceres
14 Good Man 57, F. Rivero

4ª CARRERA A las 16
Pr. H. Inés 1200 Mts.
1 D. Navideño 57, M. García
2 R. Carol 57, H. Ponce
3 Copernique 55, A. Tarraño
4 The Last 55, R. Ramallo
5 Austral 55, A. Rivero
6 Pr. Red 55, M. Jaca
7 Unipreso 55, C. Vega
8 Chicuyo 55, A. Medina
9 Gua Sol 55, R. Ballaccomo

5ª CARRERA A las 16.45
Pr. Panamá 1100 Mts.
1 Riviere 57, J. Caro
2 W. Princess 56½, V. de Souza
3 C. Waters 54, C. Cáceres
4 Qué Duquesa 56½, M. García
5 Calzadora 56½, V. Sabín
6 (Mordie 55½, A. Rivero
7 (S. Vita 52½, M. Cardozo
8 Alight 54, XX
9 Bobinante 55, J. Borda
10 N. Fresca 54½, O. Frávega

6ª CARRERA A las 17.35
Pr. Con Calidad 1400 Mts.
1 La Veleta 56, V. Rosas
2 Che Preferida 56, A. Rivero
3 Mononisima 56, R. Cabrera
4 Serina 56, R. Desverd
5 Reincidente 56, O. Addati
6 Risque 56, J. Borda
7 Laritabell 56, J. Azamor
8 L. Bluff 56, O. Ramírez
9 Hada 56, A. Muñoz
10 A. Tic 56, L. Sosa
11 Dinástica 56, R. Ramallo
12 Templaria 56, E. Romero
13 S. Macchia 56, C. Velázquez

7ª CARRERA A las 18.25
Pr. Mozamora 1200 Mts.
1 Kira 57, O. Frávega
2 Mar Afuera 54, XX
3 La Vuelta 57, R. Rodríguez
4 Mariquena 57, R. Almirón
5 Wicked 54, N. Palavecino
6 Sultánica 57, M. García
7 Azotina 57, A. Medina
8 Hema 57, P. Juri
9 Trudy 57, D. Fernández
10 Bastilla 57, G. Vera

8ª CARRERA A las 19.20
Pr. P. Sun 1000 Mts.
1 C. Ford 55, J. Vaira
2 C. Hippy 55, J. Mansilla
3 Con Velvet 55, L. Romero
4 Barriopedro 55, A. Real
5 El Picho 55, XX
6 Che Viejo 55, M. García
7 Fra Top 55, J. Cervantes
8 Ruli Sel 55, O. Telechea
9 El Centro 55, J. Borda
10 De Ligero 55, R. Ballaccomo
11 H. Marine 55, C. Cáceres
12 Vidalito 55, E. Martínez
13 Poraite 55, V. Rosas
14 No Es Mucho 55, L. Falco
15 Cientramposos 55, V. Paganok

9ª CARRERA A las 20.10
Pr. Enseña 1100 Mts.
1 Silicato 56, N. Palavecino
2 Marquesado 56, R. Fernández
3 Sumafe 56, R. Cabrera
4 El Totoral 56, C. Cáceres
5 Pervertido 56, R. Sosa
6 Lord Round 56, C. García
7 All Star 56, XX
8 Ocurrido 56, A. Medina
9 Blackvega 56, A. Roldán
10 Calmante 56, R. Rodríguez
11 Alphacom 56, O. Telechea
12 Launder 56, V. Sabín
13 F. Louis 56, J. Vaira
14 H. Rojo 56, J. Tocci

10ª CARRERA A las 21
Pr. Atosa 1200 Mts.
1 Arasay 57, E. Romero
2 Sonetante 57, R. Díaz
3 Talonazo 57, A. Rivero
4 C. Boy 57, C. Cáceres
5 N. Cruz 57, XX
6 Belsino 57, R. Cabrera
7 F.Dray Ido 57, R. Rodríguez
8 Legionario 57, M. Sandoval
9 Eurregulle 57, XX
10 Kalyfaso 57, O. Cosenza
11 Pocahontas 57, M. García
12 Paston 57, O. Telechea
13 Razonable 57, L. Haedo
14 M. Camarao 57, J. Tocci
15 L. Bronz 54, P. Juri
16 S. Rápido 57, M. Jaca
17 A. Cruz 57, R. Ramallo
18 Camarlengo 54, O. Aguirre

NADIE SINTIO EL CAMBIO

Al $a se Adaptaron Fácil; al Frío y al Horario Cruel ¡Nunca!

Todavía con plata vieja en los bolsillos pero con valores nuevos en el totalizador. Es lógico, cuesta familiarizarse, abandonar aquellos 8.500 o los 16.900 que ya se habían hecho una costumbre y reemplazarlo por $a 4,10 o ver los escuálidos $a 1,65 de algún placecito. Pero el aficionado al turf capta enseguida las cosas y ayer, luego que el personal de ventanillas evacuó algunas dudas, todos se sintieron como si la nueva unidad monetaria ya estaría incorporada desde hace un tiempo. Además, para los once que acertaron la Apuesta Cadena, que le digan $a 31.477 o que les aseguren 31.000 "palos"... ¡valía lo mismo! Porque se llevaron un buen paquete luego de ir poniendo números como **Bidasoa, Search Private, Fija Top,** sentir que se movía la estantería cuando **Proclamada** pagó pesadito pero retornar a la normalidad de Reveche y a la "semi" de **Unidorax,** aunque ésta —por una cuestión numérica— heredó todos los vales de una de las más creídas, La Guapeada que al quedar en el box con el Nº 4 en el mandil, derivó todas sus apuestas a la conducida por Guías. Y así se cerró la etapa de un pozo que arrancó el 25 de Mayo, siguió el sábado último y tuvo final feliz en el mismo momento que cambiaron los valores. De todos modos, como a los once aficionados se les pagó con plata vieja (¡pero interesante!) lo del signo monetario es una mera anécdota.

Balance de resultados: positivo a la luz de emociones como las de **Tike,** una mínima en el segundo turno con el pibe Caro a lo grande, el doblete de ese profesional con **Reveche** o la confirmación en uno de los cotejos principales, por parte de **Pituca Bluff,** que salvó la cabeza del arresto final de Lucky Lucky, con Sahagián hecho una pintura. El público se sacudió el frío en más de un final.

Si por una lógica razón no se puede comenzar antes de las 16, tampoco se pueden hacer catorce carreras un día miércoles. Es cruel tener a los pilotos a las 23.15 esperando la suelta de la última. O a los aficionados en las tribunas soportando temperatura y sensación térmica que, por ser las primeras, son las que más se sienten. Por supuesto, el público no tiene obligación de quedarse. Pero saben las autoridades que se queda... Y eso, es lo grave.

Diez carreras hasta una hora lógica, admisible. Ya doce, entra en la "expedición a la medianoche", al frío a la humedad, al viento. Creemos que las autoridades sanisidrenses tienen los medios para evitarlo. Quizá "ganando un poco menos" pero conservando la integridad física de su público y de sus jockeys. Porque esa ambición de las dos carreritas más, se paga con estornudos hoy y con ausencias en la próximareunión. Especialmente si este clima sigue...

PREMIOS AUMENTADOS EN EL BOSQUE

Las autoridades transitorias del hipódromo de La Plata, con la aprobación del Ministerio de Economía provincial, resolvieron incrementar los premios de todas las carreras que se disputen en el escenario de los eucaliptus, como una forma de llamar la atención a los propietarios y salir del decaimiento evidente por el que está pasando el medio, tan sacudido en los últimos tiempos. Si bien es cierto que aún no se han realizado las escalas nuevas, estarían esos aumentos en el orden del 15 %, tanto a nivel de condicionales como clásicos, handicap y especiales. Y rige desde la reunión de la fecha. Asimismo, se informó a la prensa que, con motivo del cambio de la moneda, los valores mínimos que regirán para las apuestas (en el hipódromo ya que las agencias se manejan con un criterio diferente) serán, en la tribuna paddock de $a 4, en la especial y de profesionales, $a 10 en tanto, el vale de la trifecta "misteriosa" (¡la del camioncito que no llega nunca!) ascenderá a $a 2. Sinceramente, valores demasiado altos para un escenario que no ofrece tantas expectativas o que aporta programas de una alarmante chatura. Ahora, puede haber una mejoría

MARCHE EL '5 Y 6'

Realidad Cercana en Palermo

Un sueño largamente acariciado para los hipódromos argentinos: el "5 y 6". Ha vuelto a reactualizarse la posibilidad de su implantación y será el hipódromo Argentino, dentro de los planes de despegue en que está empeñado el que sumará a las nuevas máquinas, la puesta en marcha del sistema de juego que ha sido el "chiche" en los hipódromos centroamericanos.

Estamos en condiciones de informar que están avanzados los pasos para su ingreso al espectro de apuestas. Y no extrañaría que, en un par de semanas más, ya esté en pleno funcionamiento. Faltan completar pequeños detalles, ajustar algunos resortes y entonces sí... ¡a buscar cinco ganadores de seis carreras y tratar que el pozo sea bien jugosito...!

NO ACTUARA VALDIVIESO

Se ha complicado el golpe de **Jorge Valdivieso** en la espalda. Ayer, el popular jinete dejó varias montas vacantes, prácticamente "regaló" cinco victorias pero eso ya es historia antigua. Lo que cuenta es que en el próximo fin de semana no podrá actuar por indicación médica. Requiere reposo su problema de salud y así lo ha entendido el "Rubio" piloto. Tenía material para "entretenerse" en varios pesajes pero no pudo ser. ¡Hay tiempo para desquitarse una vez que le dan el alta y retorne 0 kilómetro!

● **UN MALON**

El cuidador Reviriego recibió en su caballeriza sanisidrense varios pingos de la nueva hornada, buen material de stud "Sol de Mayo", con selectos pedigrees. Como para pensar que el tiempo tiene posibilidades de triunfos varios en lo que resta de la temporada.

Hipódromo Hurlingham

COMPETIDORES Y DRIVERS PARA EL SABADO

1ª Carrera 1.700 Mts. A las 13.45
Pr.: Albion L. Cigal
(TRIFECTA)
1 Boy Old, R.Rodriguez
2 Carol. Moneda, D.Brusca
3 Silver Lilly Ridg., A. De Lorenzo
4 Chúcaro B. Manchado, R.González
5 Lion Ad. Marquez, M.Seva
6 Arin Moonlit, Mig. Ballester
7 Cristal Indio, XX
8 Chucaro Bravo, H.Carreto
9 Boy Quick, R.Guagliano

2ª Carrera 1.700 Mts. A las 14.15
Pr.: Silver Lion Ridg
(CUATRIFECTA)
1 Silver Lion Ridg., E.Vitoria
2 Alb. R. Large, F.Garcia
3 Trelpon Chelforo, R.Funes
4 Chucaro M. Flechado, F.Pagano
5 Eneche Melosa, C.Ballester
6 Albion Empire Day, A. de los Santos
7 Trelpon Pulmahue, R.Rodriguez
8 Seleña, M.Barilari

3ª Carrera 1.700 Mts. A las 14.45
Pr.: Silver Kandy Ridg
(TRIFECTA)
1 Albion M. Landscape, J.Berardinucci
2 Damir Nana, M.Alesandroni
3 Trelpon Lonquimay, R.Rodriguez
4 Albion Donnybrock, M.Torrisi
5 Camada Veloz, W.Goggi
6 Adiós Coral Prince, M.Rodriguez
7 Lion Adios Bang, D.Brusca
8 Albion Adios Hery, P.Ponteprino
9 Saldy E.Rumbo, P.Rovito

4ª Carrera 1.700 Mts. A las 15.15
Pr.: Albion Rock Large
(TRIFECTA)
1 Silver Kandy Ridg., A.Barilari
2 S.Laredo Ridy, F.Garcia
3 Albion Munchen, L.Devias
4 Eneche Mimada, H.Castro
5 Carol. Milonguero, R.González
6 Albion Ad. Allur, A. de los Santos
7 Chucaro Mediador, F.Pagano
8 Albion M. Interlake, A.Barilari

5ª Carrera 1.700 Mts. A las 16
Pr.: Albion Sathel
(TRIFECTA)
1 Arin Lucio, J.Rodriguez
2 Arin Labrador, C.Ballester
3 Adiós Lumber Gold, A. de los Santos
4 Chúcaro Lustroso, M.T.Ballester
5 Damir Anca, R.Sordo
6 Papiro Lordship II, M.Barilari
7 Albion Cascays, C.Devias
8 Abd. Chapul, M.Barilari
9 Lijero Argentina, M.Freyre

6ª Carrera 1.000 Mts. A las 16.45
Pr.: Carlos Canepa
1 Lijero Aurora, R.Rodriguez
2 Albion Alex Bret, M.T.Ballester
3 Silver Jeet Ridg, G.Guanini
4 Arin Garbo, A.Barilari
5 (Alb. L. Geneve, XX
6 (Carol. Chirola, D.Porfilio
7 Albion Bioson Arlie, A.Peña
8 Eneche Melodia, E.Ledesma

7ª Carrera 1.700 Mts. A las 17.30
Pr.: Julieta
1 Ad. S. Sistem, A.Barilari
2 Trelpon Chamal, C.A.Guagliano
3 Sos Dan Pack, R.Sordo
4 Alj. Sanseturt, C.Ballester
5 Mondesir Windsor, E.De Winne
6 Silver Karoll Ridg, F.Garcia
7 Lion Sir Par, R.Funes
8 Adiós Glen Cove, J.Rodriguez
9 Alb. L. Estray, I.González

LOS ACTORES PUEDEN LLEGAR AL PARO

● Tres Entidades, Dispuestas a la Acción por "Doña Flor"

La Asociación Argentina de Actores expresó su apoyo a los artistas procesados por la exhibición de la obra **"Doña Flor y sus dos maridos"** y afirmó que "las entidades tenemos la obligación de mirar un poco más allá de nuestras narices, por lo que puede venir después".

Así lo expresó su secretario general, Luis Brandoni, en tanto que su presidente, Jorge Rivera López, no descartó la posibilidad de que el gremio decrete un paro general u otras medidas de fuerza en respaldo de las personas procesadas por la exhibición de la obra.

Ambos formularon declaraciones en una conferencia de prensa realizada ayer por la tarde en la **Asociación Argentina de Actores**, en esta Capital, donde dicha entidad, junto con la **Asociación de Promotores Teatrales Argentinos** (APTA) y al **Sindicato Unico del Espectáculo Público** (SUTEP), se solidarizó con los responsables de la obra cuestionada.

Estaban presentes también Ricardo Halac, en representación de Teatro Abierto; Onofre Lovero, secretario general de la sección argentina del **Instituto Internacional de Teatro**; René Mugica, en representación de **Directores Argentinos Cinematográficos**, además de otras figuras.

Se leyó en el acto un comunicado que lleva la firma de las tres entidades, en el cual se señala que "basándose en normas morales que no consideran el espectáculo en su integridad", la suspensión de "Doña Flor y sus dos maridos" provoca "la desaparición de una fuente de trabajo y sienta un precedente peligroso en tanto puede estimular la extensión de este criterio a otras manifestaciones teatrales".

Ello, agrega el comunicado "configuraría un grave perjuicio a la libertad de expresión y un agravio a la madurez de nuestro pueblo al poner en duda su capacidad de elección y de juicio".

Brandoni aclaró luego que la declaración hecha por las tres entidades teatrales "no es más que un paso en esta vieja preocupación" y que las mismas "van a seguir muy de cerca este proceso, con precisión en el caso de 'Doña Flor', y porque las entidades tenemos la obligación de mirar un poco, más allá de nuestras narices, por lo que pueda venir después".

Consultado entonces el presidente de la Asociación Argentina de Actores, Jorge Rivera López, si entre las acciones a tomar se planteaba la posibilidad **de un paro general del gremio**, éste respondió que **"se plantea todo"**.

"Depende de las circunstancias", —aclaró— añadiendo que **"las posibilidades de la entidad, desde el punto de vista gremial, son las que el Ministerio de Trabajo permite en este momento, e incluso algo más"**.

El asesor legal de la Asociación Argentina de Actores señaló luego que "por haber sido calificado (y autorizado) el espectáculo por la Comisión de la Municipalidad, eventualmente, de considerarse que hubo exhibiciones obscenas, es decir un acto delictivo, los miembros de esa Comisión habrían incurrido en violación de los deberes de funcionario público, y podrían ser procesados".

El director de la obra, con Brandoni y Rivera López.

SUS CARTAS ESTAN ECHADAS

C	G	A	A	R	M	C	A	B	U	I	N
N	D	O	O	A	F	P	U	I	N	C	E
E	D	A	R	A	S	N	M	D	E	A	A
S	L	N	A	M	U	C	T	A	I	A	A
L	Y	L	M	U	E	A	N	D	T	A	O

En estos 60 naipes se encuentra encerrado un mensaje para usted. Acaso se trata de un augurio o de una advertencia que no deberá desestimar. Para dar con el mensaje que corresponda al lector, éste debe proceder de la siguiente manera: si su nacimiento se ha registrado entre los días 5 y 11 (no importa el mes) elegirá PICAS; si se ha producido entre los días 12 y 19, TREBOL; si lo fue entre los días 20 y 27, DIAMANTE, y finalmente, si su advenimiento al mundo aconteció entre los días 28 y 4, su palo será CORAZONES. Una por su orden leyéndolas de izquierda a derecha, las letras que llevan las cartas correspondientes a la fecha en que nació y escríbalas. Así obtendrá el mensaje.

Jane, Idolo de Gordas

NUEVA YORK, 2 (UPI).— "Jane Fonda Workout Book", el libro que contiene los ejercicios que según la actriz, hacen sentirse bien a una persona, y que ocupa el primer lugar en las listas de ventas

Siguiendo los pasos de la hermosa estrella de Hollywood, la cantante mexicana **Martina Mena** se encerró durante cuatro semanas en un estudio de grabación para hacer un proyecto similar, pero en castellano.

"En vista del interés de los hispanoamericanos por los ejercicios físicos, decidimos comenzar el proyecto por el disco", contó Martina "dentro de poco llevaremos los ejercicios al videotape".

N. de la R.: Jane Fonda es conocida desde hace muchos años no solo por su militancia política radicalizada y su constante bregar en favor de los indígenas estadounidense —al igual que Marlon Brando—, sino que para gran parte de las mujeres se ha convertido en el símbolo de la silueta ideal. **"A su edad** —suelen decir las entraditas en carnes con ojos soñadores— **es increíble que tenga ese cuerpo"**. Y como esto no pasa solamente en estas latitudes sino que es un fenómeno que se presenta donde quiera haya gordas, Jane, ni lerda ni perozosa, se lanzó al nuevo negocio editorial, que ahora prolifera también para América latina.

UN HOMENAJE

El presidente de la Fundación Givre, doctor Alfredo Givre, informó que mañana, a las 20.30, en el auditorio de Promúsica, Florida 638, se realizará la Fiesta del Periodista, a nivel latinoamericano, en homenaje al crítico y escritor, Edmundo Guibourg.

Este acontecimiento es organizado por la Fundación Givre, con la adhesión de la Sociedad Argentina de Escritores (SADE), Argentores, la Universidad Argentina John F. Kennedy y la Casa del Teatro. Asimismo, al culminar el certamen literario "La misión del periodista", durante ese acto recibirán su premio los galardonados de ocho países latinoamericanos, de varias provincias argentinas y de esta ciudad.

CATHERINE DENEUVE

PARIS, 1° (ANSA). Ha de ser Catherine Deneuve la protagonista del próximo filme del director André Techiné. La película lleva por título "Terre brulée" ("Tierra quemada"). Se trata de una producción de tintes dramáticos, ambientada en tiempos de la guerra de liberación de Argelia. Habrá de financiarla René Ferret para el grupo Cineastas Asociados. El rodaje, según se hizo saber al periodismo local y extranjero, comenzará casi seguramente en agosto

PARAMOUNT PICTURES PRESENTA UNA PRODUCCION HOWARD W KOCH ¿Y DONDE ESTA EL PILOTO? II PARTE ROBERT HAYS JULIE HAGERTY LLOYD BRIDGES CHAD EVERETT WILLIAM SHATNER DIRECTOR DE FOTOGRAFIA JOE BIROC A.S.C. PRODUCIDA POR HOWARD W KOCH ESCRITA Y DIRIGIDA POR KEN FINKLEMAN UNA PELICULA PARAMOUNT

4ª semana **METRO - MONUMENTAL - LOIRE**
CERRITO 570 — LAVALLE 780 — CORRIENTES 1524
MARTIN FIERRO - BIOGRAFO 1
COLISEO DE FLORES - LOPE DE VEGA
MIGNON - NATIONAL PALACE - SAN MARTIN (R. Mejía)
ASTRO (Martínez)

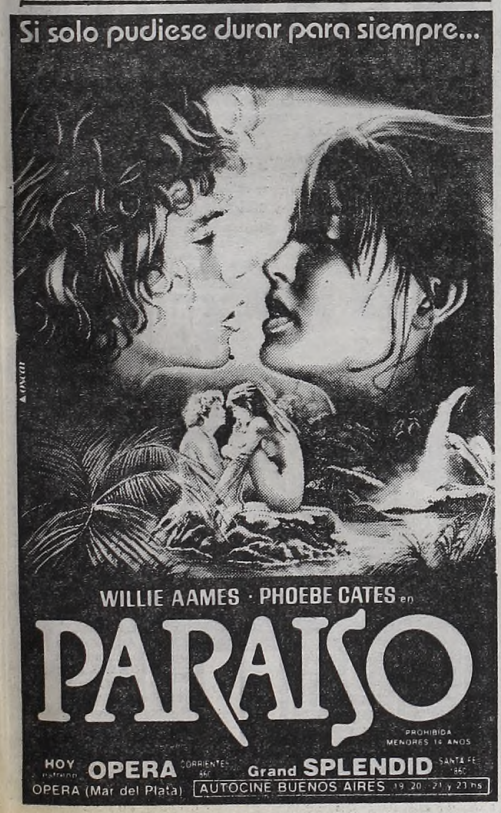

Canal 2 despega, todos los días, a las 16 hs. Para que Ud. llegue a Elizabeth Taylor, Anthony Quinn o a Humphrey Bogart. Para que alcance su estrella favorita, con la única tecnología que puede acercarlo. La tecnología de Canal 2. Avanzada. Especial. Así, se proyecta Canal 2. Con potencia y vuelo. Con todas las luces puestas en Ud. Porque Ud. es su guía y también... su estrella.

Canal 2

siempre es programa.

¡EN 8 HORAS, 5.000 BESOS!

Tras el Escándalo, un Actor Succionador Dejará el Tendal

NUEVA YORK, 2 (Especial para CRONICA).— En medio de un gran escándalo concluyó aquí la insólita competencia que una pareja de actores disputaba contra otra parejita (ubicada a miles de kilómetros de distancia) para dirimir cuál se daba el beso más largo de la historia de la Humanidad.

Conviene recordar que una de las parejas era la formada por el actor Dino Delorean, de 20 años, y la actriz Bárbara Kane, de 27, que no tienen, como podría suponerse, ninguna relación sentimental, ya que ella está casada con un músico de rock y, según afirma, le es fiel. Ambos ostentaban el record de duración de un beso, con 6 días.

Ahora abandonaron al llegar a los 21 días. La proeza fue llevada a cabo en Nueva York. De allí pasaron a Lafayette, en el estado de Virginia, donde intervinieron en un programa radial.

Pero no estaban solos en esta gesta. Había otra pareja que competía con ellos desde Las Vegas. Esta segunda pareja acaba de denunciarlos por haber abandonado para ir a la emisora.

Por tal motivo, Dino Delorean expresó:

—Para mi carrera de actor me conviene besar. En primer lugar, porque practico para mis futuras películas de amor; en segundo término, porque después de esto nadie podrá decir que no me conoce; en tercer lugar, porque presumo que más de una actriz consagrada va a querer probar mis besos maratónicos. Por eso, para satisfacerlas, voy a batir un record, y a ver cómo hacen los demás para superarme: pienso besar la mayor cantidad de mujeres posible durante un turno de trabajo, es decir, 8 horas. Según mis cálculos, van a ser unas 5.000. No voy a cobrarles nada.

Lo cierto es que él y Bárbara obtuvieron lo que buscaban: popularidad, y un jugoso contrato que, al menos para empezar, no está nada mal, como que ganarán, **3.000 dólares por mes** por besarse en un teleteatro.

"Matrimonios", Invicta

Se conoció la cantidad de espectadores que asistieron a los teatros céntricos porteños durante la semana que concluyó el pasado domingo. Los totales son los siguientes:

TEATRO	COMPAÑIA	PUBLICO
ASTROS	Matrimonios y algo más	6.781
MAIPO	Carlos Perciavalle	6.237
ASTRAL	Olmedo-Dal-Porcel	6.109
B. PODESTA	Camino Negro	3.474
LICEO	Amadeus	3.426
TABARIS	Bredeston-Calabró-Dissi	2.549
LORANGE	La Piaf	2.351
PREMIER	Hola mamá, hola señor	2.336
FENIX (Flores)	Yrigoyen	1.438
REGINA	El Inglés	1.236
ODEON	Petra regalada	296

Ante un Nuevo "Boom" del Cine

LOS ANGELES, 2 (AP).— La película "Return of the Jedi" (El regreso de los Jedi) obtuvo ingresos brutos por valor de 24 millones de dólares durante el feriado del Día de los Caídos por la Patria, que se extendió durante tres días el pasado fin de semana, con lo que hasta ahora totalizó 41,1 millones.

"Es increíble. Ni siquiera hemos completado una semana de exhibiciones", dijo el director de publicidad del estudio 20th. Century Fox, Barry Glaser.

"Es un fenómeno cultural", agregó.

La película, estrenada el miércoles pasado y que concluye la trilogía de "Star Wars" (Guerra de las Galaxias), produjo el domingo ingresos por 8,4 millones de dólares, cifra no registrada por ninguna cinta en un solo día, dijo Glaser. El sábado produjo 8,1 millones y el lunes 7,4 millones, indicó.

En las exhibiciones efectuadas desde su estreno acumuló 41,1 millones de dólares, con lo que **superó el record establecido previamente por "E.T."**.

USTED Y LOS ASTROS

ACUARIO
(21 de enero al 19 de febrero)
Colabore con compañeros en tareas, de usted depende una solución. En amor, encuentro esperado. Active plan personal.

PISCIS
(20 de febrero al 20 de marzo)
Se aleja inconveniente de trabajo, pero prudencia con superiores. En amor, su intuición no lo engaña. Noticias.

ARIES
(21 de marzo al 20 de abril)
Evite discusión en su trabajo, puede ser mal interpretado. En amor, armonía y comprensión. Se confirma plan personal.

TAURO
(21 de abril al 22 de mayo)
Apoyo de persona de experiencia en plan de trabajo, siga un consejo. En amor, no existen motivos de celos. Salud.

GEMINIS
(23 de mayo al 21 de junio)
Reflexione ante cambio en asunto de trabajo. En amor, de su actitud depende el éxito. Se confirma plan familiar.

CANCER
(22 de junio al 21 de julio)
Es el momento de activar plan de trabajo, apoyo de superiores. En amor, espere el momento adecuado. Cuide la salud.

LEO
(22 de julio al 21 de agosto)
Apoyo de persona de experiencia en nuevas tareas, siga un consejo. En amor, obre con simpatía y comprensión. Salud.

VIRGO
(22 de agosto al 22 de setiembre)
Se aclara situación de trabajo que lo preocupaba. En amor, encuentro que se posterga. Buen momento en el hogar.

LIBRA
(23 de setiembre al 22 de octubre)
No permita retrasos en asunto de trabajo bien encaminado. En amor, evite discusiones. Se confirma proyecto familiar.

ESCORPIO
(23 de octubre al 21 de noviembre)
No tome decisión apresurada en asunto de trabajo. En amor, todo retoma el buen camino. Active proyecto familiar.

SAGITARIO
(22 de noviembre al 21 de diciembre)
Colabore en plan de trabajo, confían en usted. En amor, se confirma buen presentimiento. Alegría en el hogar. Salud.

CAPRICORNIO
(22 de diciembre al 20 de enero)
Asunto de trabajo toma un giro imprevisto. En amor, analice sus sentimientos y sea sincero. Noticias en el hogar.

PALABRAS CRUZADAS

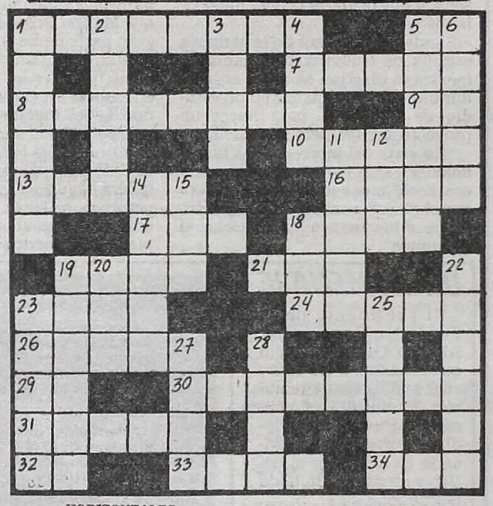

HORIZONTALES

1) Región donde abundan los páramos. 5) Apócope de mamá. 7) Formar bucles. 8) Arrajgará. 9) El sol entre los egipcios. 10) Bebida alcohólica. 13) Continuar siendo. 16) Agarra. 17) Igual, semejante. 18) Habitación principal. 19) Ciudad de Italia, en la prov. de Perusa. 21) Lista, catálogo. 23) Padre de Matusalen. 24) Arbusto rosaceo. 26) Extremos del eje de rotación de una esfera. 29) Abreviatura de "ítem". 30) Expresión con que se alaba. 31) Probar, gustar. 32) Terminación verbal. 33) Unir, enlazar. 34) Ansar, ave.

VERTICALES

1) Acción de detenerse. 2) Dar vueltas un cuerpo alrededor de su eje. 3) Existían. 4) Gran lago salado de Asia. 5) Cuerda gruesa de esparto o cañamo. 6) Labraré la tierra. 11) Italiano. 12) Planta crucífera hortense. 14) Adorno situado sobre la cornisa de un edificio. 15) Igualdad de nivel de las cosas. 18) Hermana, religiosa. 19) Tomar nota. 20) Astro luminoso, centro de nuestro sistema planetario. 22) Levantará. 23) Relativo a la poesía de la epopeya. 25) Perfecto y libre de toda culpa. 27) Mujer de Abraham. 28) Bahía, ensenada

(La solución mañana)

O	R	A	N		P	O		M	A	R	A	
P	O	R			A	D			S	E	T	
E	N		S		R	E		A		S	O	
R		V	I	G	E	S	I	M	A		L	
A	V	A	L		S	A		A	C	T	O	
R			L	O			O	R			N	
		D	A	N			L	I	S			
T	E		R		M	E		L		E	L	
A		R	E	L	I	Q	U	I	A		I	
P	I		S		T	U		S		O	C	
A	R	A			R	I			A	R	O	
R	A	N	A		E	S		A	M	O	R	

(Solución del problema anterior)

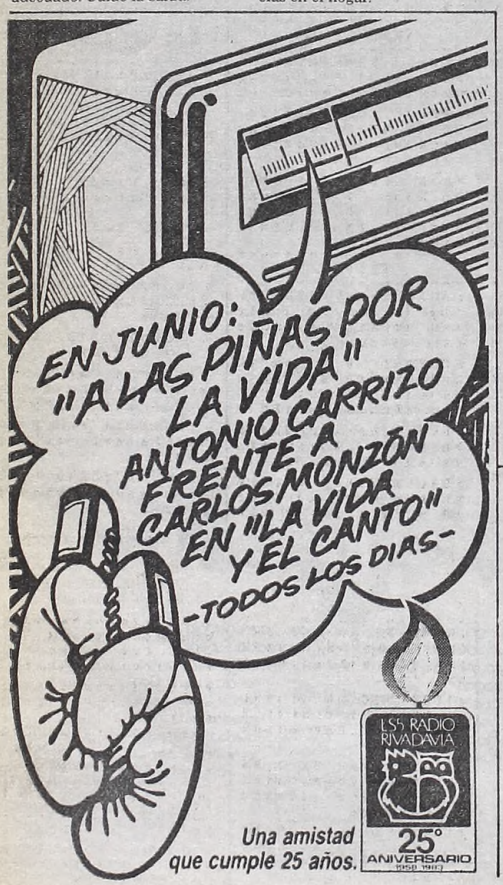

La pelicula magistral

VITTORIO GASSMAN LAURA ANTONELLI

A CADA CUAL SU TURNO

PAOLO VILLAGGIO
BERNARD BLIER
TURI FERRO
Dirigido por TONINO CERVI

PROH. MEN. 14 AÑOS

HOY GRAN ESTRENO
ATLAS • AMERICA
Gral. PAZ
AUTOCINE PANAMERICANO
AMBASSADOR (Mar del Plata)

LUNA

FEDERICO LUPPI

UN HOMBRE ALTERADO POR EL AMOR Y LA POLITICA EN

YO SOY DEL 30

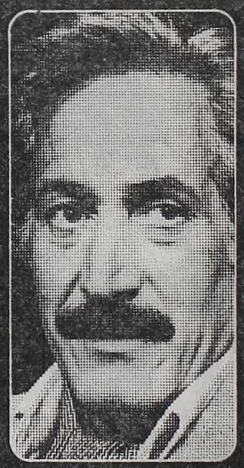

UN PROGRAMA DE ABEL SANTA CRUZ CON PERON EN ESCENA

HOY 22.00

GUIA DE CINES Y TEATROS ★ GUIA DE CINES Y TEATROS ★ GUIA DE CINES Y TEATROS

TEATROS

★ **TEATRO COLON. 35-1430.** TEMPORADA DEL 75º ANIVERSARIO. JUEVES 2 a las 21: 8º Conc. del Ab. a 20 Noct. a cargo de la ORQUESTA FILARMONICA DE BS. AS. Dir. SIMON BLECH. prog. Obert. de Oberón de C.M. von WEBER; Conc. en Re menor, p/violín y Orq de R.SCHUMANN. Solista: ALBERTO LYSY (violín)); Pezzo Capriccioso Op. 62 p/violoncello y Orq. de TCHAIKOVSKY. Solista: ANTONIO LYSY (violoncello); Sinf. p/arcos y percusión de F.MARIGO (Ext.); Sinf. "Matías, el pintor", de HINDEMITH. Sob. de Ab. en vta. Boletería todos los días de 10 a 20 en Tucumán 1111.

★ **MUNICIPAL GRAL. SAN MARTIN. Corrientes 1530. 46-8611.** —Martín Coronado. Hoy a las 21.30: Func. Ab. "J": "PASION Y MUERTE DE SILVERIO LEGUIZAMON" de Bernardo Canal Feijóo. Dir. J.M. Paolantonio. Sob. de ab. en Vta. Pl.: $a 5. Loc. en vta.
—Sala Casacuberta. Hoy a las 18: Func. Ab. "G": "ESPERANDO A GODOT", de Samuel Beckett.Con Roberto Mosca y elenco. Dir. Ugo Urquijo. Sob. de Ab. a $a 5. Hoy a las 21.30: "DON GIL DE LAS CALZAS VERDES", de Tirso de Molina. Con E.Tasisto y elenco. Dir. O.Bonet. Sob. de Ab. a Pl. $a 10.
—Sala Cabanellas. Vier. a las 21.30: "BIENAVENTURADOS", de Jorge Hayes. Con P.Gilmour y elenco. Dir. Santángelo. Pl. $a 10. Loc. en vta.

★ **ASTRAL. Corrientes 1639. 46-5707/9964.** JORGE PORCEL, ALBERTO OLMEDO y PATRICIA DAL en la nueva revista
PROHIBIDA
Con C.Bertrand y D.Medina. Act. espec. de Mario Sapag. Dir. N.Carreras. Mar. a dgos. a las 21 y 23.15. Sáb. trasn. 1.30. Loc. en vta.

★ **BLANCA PODESTA. Corrientes 1283. 35-2592.** RODOLFO RANNI y BETIANA BLUM en:
CAMINO NEGRO
La obra de O.Viale y A.Alejandro. Con Juan Leyrado. Dir. L.Yusem. Mar. a vier. a las 21.30. Sáb. a las 21 y 23.15. Dgos. a las 20. P.m.18.

★ **BUENOS AIRES. Rodríguez Peña 407.** Diariamente desde las 13: "SEX O NO SEX". Un musical sex-erótico a nivel internacional. P.m.18. Sábados desde las 18. Domingos descanso.

★ **DEL GLOBO. M.T. de Alvear 1155. 393-8351.** ULTIMOS DIAS. CARLOS CORES en: "CORRUPCION EN EL PALACIO DE JUSTICIA", de U. Betti. Dir. W. Mautone. Mar. a juev. a las 21.30. Vier. y sáb. a las 21 y 23. Dgo. a las 19.

★ **FLORIDA. Florida 165. 30-5360.** Cont. de lunes a jueves de 13 a 22. Viernes de 13 a 23. Sábados de 18.30 a 1.30. "LA REVISTA SUPER SEXY". P.m.18.

★ **LICEO. Rivadavia y Paraná. 38-4291/6271.** La Casa del Teatro presenta:
AMADEUS
La obra de Peter Shaffer. Con C.Muñoz, L.Manso y O.Martínez. Dir. Gral. C.Madanes. Mar. a Vier. a las 21. Sáb. a las 19 y 23. Dgo. a las 20. Loc. en vta.

★ **LOLA MEMBRIVES. Corrientes 1280. 35-2108.** PINKY presenta a María Alexandra, Jovita Luna y gran elenco en:
ANNIE
Dir. Musical: Mike Ribas. Dir. Gral. Wilfredo Ferrán. Mar. a juev. a las 20.30. Vier y sáb. a las 19 y 21.30. Dgos. a las 16 y 19. Localidades en venta.

★ **LORANGE. Corrientes 1372. 45-7386.** VIRGINIA LAGO y gran elenco en:
LA PIAF
P.m. 18. De Pam Gems. Adapt. R. Cossa. Dir. R.Correa. Lun. a vier. a las 21. Sáb. a las 22.30. Dgos. a las 20. Marc. desc. Juev. pop. Loc. en vta. c/5 días de antic.

★ **MAIPO. Esmeralda 443. 392-4882.** Espectacular actuación del gran divo:
PERCIAVALLE NO SE ENTREGA
Martes a jueves a las 21.30. Viernes y sábados a las 21 y 23.30. Domingos a las 21. Loc. en vta.

★ **ODEON. Esmeralda 367. 45-3635.** CIPE LINCOVSKY en
PETRA REGALADA
La obra de Antonio Gala. Dir. Manolo Collado. Mar. a juev. a las 21. Vier. a las 21.30. Sáb. a las 20.30 y 23. Dgos. a las 19.30.

★ **OLIMPIA. Sarmiento 777. 40-2678.** E. PAVLOSKY, J. ARNDT y Ch. VILLAFAÑE en "EL SEÑOR LAFORGUE" de E. Pavlovsky. Dir.: A. Alezzo. Mar. a vier. a las 21.30. Sáb. a las 21 y 23. Dgos. a las 20.30.

★ **PARADISE. Corrientes 827.** Cont. de lunes a domingos de 20 a 4: HOT STRIP: "DESNUD...EN PARADISE". Con las mujeres más excitantes de Buenos Aires. P.m.18.

★ **REGINA. Santa Fe 1235. 44-5470.** PEPE SORIANO y EL CUARTETO ZUPAY en:
EL INGLES
De J.C.Gené. Mar. a juev. a las 21.30. Vier a las 22. Sáb. a las 21 y 23. Dgos. (populares) a las 18.30.

★ **TABARIS. Corrientes 831. 392-8509.** DOMINGO 12 DESPEDIDA: G.BREDESTON - J.C.CALABRO - A.M.CAMPOY - N.CARPENA - D.DEL VALLE y E.DISI en
EL ULTIMO
QUE APAGUE LA LUZ
De Araceli y Rey. Dir. J.Cibrián. Mar. a juev. a las 21.30. Vier. a las 22. Sáb. a las 21.30 y 23.30. Dgos. a las 18.30 y 20.30. Loc. en vta.

VARIEDADES

★ **LUNA PARK. Corrientes 99. 311-1990/5100. 312-2135/2538.** SABADO 4 DE JUNIO a las 21.45:
BOXEO PROFESIONAL
CATEGORIA PLUMA: SENSACIONAL COMBATE: JUAN DOMINGO MALVARES (Campeón Sudamericano) vs SERGIO VICTOR PALMA (Ex Campeón Mundial), a 10 rounds y preliminares. Rings side: $a 60. Super pullman: $a 60. Pullman: $a 40. Especial $a 20. Gral: $a 8. Loc. en vta. de 12 a 19 en el Estadio.

★ **CIRCO RINGLIN. Puente Pueyrredón. AVELLANEDA.** Un espectáculo inigualable. Juev. y vier. a las 18 y 20.30. Sáb. a las 15, 18 y 21. Dgos. a las 14.30, 17 y 19.

★ **CIRCO ORFEI en LA BOCA. Alte. Brown al 100 (Frente Hospital Argerich).** Lunes a miércoles a las 21; jueves y viernes a las 18 y 21; sábado, domingo y feriados a las 15, 18 y 21.

★ **CIRCO BAHUKEN SHOW. Libertador y Bullrich.** Mar. y miér. a las 20.30. Juev. y vier. a las 18 y 20.30. Sáb. a las 15, 18 y 21.30. Dgos. a las 15, 18 y 20.30. Men. de 4 años gratis.

★ **CIRCO REAL MADRID. Juan B. Justo y Gral. Paz. Liniers.** Carozo y Narizota. Juev. y vier. a las 20.30 Sáb. a las 15, 18 y 21 Dgos. a las 15, 18 y 20.30.

CINES

★ **ADAN I. Corrientes 959. 393-6115.** A las 12.50, 14.50, 16.50, 18.50, 20.50 y 22.50:
SOLOS EN LA MADRUGADA
P.m.18. Un filme de José Luis Garci. A las 12.35, 14.35, 16.35, 18.35, 20.35 y 22.35: Notic. Sáb. trasn. 1.10.

★ **ADAN 2. Corrientes 959. 393-5034.** A las 13.30, 15.30, 17.30, 19.30, 21.30 y 23.10:
LAS DULCES HORAS
P.m.18. Un filme de Carlos Saura. Sábado trasnoche: 1.10.

★ **ALFA. Lavalle 842. 392-1114.** A las 13.5, 15.20, 17.45, 20.20 y 22.55:
RETO AL DESTINO
P.m.18. Con Richard Gere y Debra Winter. A las 13, 15.15, 17.30, 20 y 22.35: Notic. Sáb. trasn. 1.15.

★ **ALFIL. Corrientes 1753. 40-7575.** A las 14.40, 16.45, 18.50, 20.55 y 23: LAS DULCES HORAS. P.m.18. 14.20, 16.25, 18.30, 20.35 y 22.40: Notic. Sáb. trasn. 1.

★ **AMBASSADOR. Lavalle 777. 392-9700.** A las 13, 15.15, 17.50, 20.25 y 23:
TOOTSIE
P.m.14. Con Dustin Hoffman y Jessica Lange (OSCAR a la mejor actriz de reparto). Dir. Sydney Pollack. A las 15.05, 17.30, 20.05 y 22.40: Notic. Sáb. trasn.

★ **AMERICA. Callao 1057. 41-3818.** A las 14, 16.15, 18.35, 20.55 y 23.15:
A CADA CUAL SU TURNO
P.m.14. Con Vittorio Gassman y Laura Antonelli. Dir. Tonino Cervi. A las 13.40, 15.50, 18.10, 20.30 y 22.50: Notic. Sáb. trasn. 1.25.

★ **ARIZONA. Lavalle 727. 392-6967. Cont. 13.45, 16.55, 20.5, 23.15 y Sáb. trasn. 1.20:**
EL REGRESO
DEL EXORCISTA
Cont. 15.5, 18.15 y 21.25:
EMMANUELLE
AMOR EN PRIMERA CLASE
P.m.18.

★ **ATLAS. Lavalle 869. 392-1936.** A las 13.25, 15.45, 18.10, 20.35 y 23: A CADA CUAL SU TURNO. P.m.14. 13, 15.15, 17.40, 20.5 y 22.30: Notic. Sáb. trasn. 1.25.

★ **ATLAS RECOLETA. Guido 1952. 801-2006.** A las 15, 17, 19, 21 y 23: EL ARREGLO. P.m.14. 14.40, 16.40, 18.40, 20.40 y 22.40: Notic. Sáb. trasn. 1.

★ **AVENIDA. Avda. de Mayo 675.** Cont. 11, 15.20 y 19.40: Tom Horn; 12.35, 17 y 21.30: Infierno en la torre. P.m.18.

★ **BIARRITZ. Suipacha 482. 392-0356.** A las 13, 15.20, 17.45, 20.20 y 22.55: SERA JUSTICIA. P.m.14.

★ **BROADWAY. Corrientes 1155. 35-2345.** A las 13.45, 16.40, 19.40 y 22.40:
MEFISTO
P.m.18. Con Klaus Maria Brandauer y Krystina Janda. Dir. Istvan Szabo. A las 13.35, 16.20, 19.20 y 22.20: Notic. Sáb. trasn. 1.15.

★ **CALLAO. Callao 27. 40-1898.** A las 14.55, 17, 19.5, 21.10 y 23.15: EL ARREGLO. P.m.14. Sáb. trasn.

★ **CAPITOL. Santa Fe 1848. 44-2379.** A las 13.50, 16.45, 19.40 y 22.35: MEFISTO. P.m.18. Sáb. trasn.

★ **CERVANTES. Belgrano 1820. 38-2698.** Cont. 15, 19 y 23: TOOTSIE; 17 y 21: PARECE QUE FUE AYER. P.m.14.

★ **CINEMA UNO. Suipacha 460. 392-1112.** A las 13.5, 15, 17, 19, 21.5 y 23.15:
VOLVER A EMPEZAR
P.m.14. Con Antonio Ferrandis y Encarna Paso. Dir. J.L.Garci. A las 14.40, 16.40, 18.40, 20.45 y 22.50: Notic. Sáb. trasn. 1.30.

★ **CINEMATECA ARGENTINA. Sarmiento 2255. 48-2170.** A las 18 y 23: El cuchillo bajo el agua, de Roman Polanski. Con León Niemczyk y Jolanta Umecka. P.m.18.

★ **CONCORDE. Lavalle 925. 35-1850.** A las 13.30, 15.55, 18.20, 20.40 y 23:
E.T.
EL EXTRATERRESTRE
Un filme de Steven Spielberg. A las 13.20, 15.35, 18, 20.20 y 22.40: Notic. Sáb. trasn. 1.20.

★ **COSMOS 70. C'tes 2046. 49-0862.** A las 13.35, 15.25, 17.20, 19.15, 21.10 y 23.10:
ASIGNATURA PENDIENTE
P.m.18. Con José Sacristán y Fiorella Faltoyano. Dir. José Luis Garci. Est. y jub. 50% de desc.

★ **ELECTRIC. Lavalle 836. 392-1846.** Continuado desde las 13: EL MATRIMONIO PERFECTO; EL TRIO INFERNAL; BELLISIMO SUPERLANDO. P.m.18. Sáb. trasn.

★ **EMPIRE. H. Yrigoyen 1934. 47-8770.** Cont. 14, 16.10, 18.10, 20.20 y 22.30: ANNIE (hablada en castellano); S.r.

★ **GAUMONT. Rivadavia 1635. 40-3050.** A las 14.20, 17.40 y 21.30: GANDHI. S.r. 14, 17.40 y 21.30: Notic.

★ **GRAND SPLENDID. Santa Fe 1860. 44-0808.** A las 14.35, 16.45, 18.55, 21.5, 23.15 y sáb. trasn. 1: PARAISO. P.m.14. 14.10, 16.15, 18.25, 20.35 y 22.45: Notic.

★ **GRAN VICTORIA. Av. de Mayo 882. 34-1493.** Continuado de 8 a 3: Corrupción se escribe con sangre; Extraño juego de tres; Hay que parar la delantera. P.m.18.

★ **IGUAZU. Lavalle 940. 393-9931.** A las 13.25, 15.25, 17.20, 19.15, 21.15 y 23.15:
ME VOY A VIVIR SOLO
P.m.18. Con Lando Buzzanca y Elvire Audray. A las 13.10, 15, 16.55, 18.50, 20.50 y 22.50: Notic. Sáb. trasn. 1.30.

★ **LARA. Av. de Mayo 1225. 38-6966.** Cont. 16.15 y 20.30: CUERPOS ARDIENTES; 14, 18.15 y 22.30: NACE UNA ESTRELLA. P.m.18. Sáb. trasn. La canción es la misma.

★ **LEOPOLDO LUGONES. Corrientes 1530. 46-8611.** A las 15, 17.30, 20 y 22.30: Secretos de mujeres. Dir. Ingmar Bergman. Con Anita Bjork y Maj-Britt Nilsson. Pl: $a 4. P.m.14.

★ **LIBERTADOR. Ctes. 1334. 40-7443.** A las 13.30, 16, 18.25, 20.40, y 23.05:
GIGOLO AMERICANO
P.m.18. Con Richard Gere y Lauren Hutton. A las 15.40, 18.05, 20.25 y 22.45: Notic. Sáb. trasn.: 1.20.

★ **LOIRE. Corrientes 1524. 49-1900.** A las 14.10, 15.55, 17.35, 19.30, 21.25 y 23.20:
Y... ¿DONDE ESTA EL PILOTO?
II PARTE
P.m.14. Con Robert Hays y Julie Hagerty. A las 15.35, 17.20, 19.10, 21.5 y 23: Notic. Sáb. trasn. 1.

★ **LORANGE. Corrientes 1372. 45-7386.** Ver información en Cartelera de Teatros.

★ **LORCA. Corrientes 1428. 40-5017.** A las 13.30, 15.50, 18.10, 20.30, 22.50, y sáb. trasn.: 1.10:
LA GRAN COMILONA
P.m.18. A las 15.30, 17.50, 20.10 y 22.30: Notic.

★ **LORENA. Corrientes 1551. 46-7501.** A las 13.20, 15.10, 17.05, 19.10, 21.15 y 23.20:
RAMBO
P.m.14. Con Sylvester Stallone. A las 14.55, 16.45, 18.50, 20.55 y 23: Notic. Sáb. trasn. 1.

★ **LOS ANGELES 1. Corrientes 1770. 40-3742/45-2405.** A las 13, 14.40, 16.20, 18, 19.40, 21.20 y 23:
LA DAMA Y EL VAGABUNDO
S.r. Hablada en castellano. A las 14.30, 16.10, 17.50, 19.30, 21.10 y 22.50: Notic.

★ **LOS ANGELES 2. Corrientes 1770. 40-3742.** A las 13.40, 15.50, 18, 20.10 y 22.20:
EL VERDUGO DE DRAGONES
S.r. Hablada en castellano. A las 13.30, 15.40, 17.50, 20 y 22.10: Notic.

★ **LOSUAR. Corrientes 1743. 40-6100.** A las 13, 15.20, 17.45, 20.20 y 22.55:
RETO AL DESTINO
P.m.18. Con Richard Gere y Debra Winger. A las 15.10, 17.35, 20.05 y 22.40: Notic. Sáb. trasn. 1.15.

★ **LUXOR. Lavalle 669. 392-3893.** A las 13.40, 16.40, 19.35 y 22.30:
LA DECISION DE SOPHIE
P.m.18. Con Meryl Streep y Kevin Kline. A las 13.15, 16.15, 19.10 y 22.15: Notic. Sáb. trasn. 1.20.

★ **MAXI 1. Carlos Pellegrini 657. 35-8822.** A las 13, 15, 17, 19, 21 y 23.15:
20 A LOS 40
P.m.14. Con Jeanne Woodward y John Considine. A las 14.45, 16.45, 18.45, 20.50 y 22.55: Notic. Sáb. trasn. 1.

★ **MAXI 2. Carlos Pellegrini 657. 35-8822.** A las 14.20, 18.5 y 21.55:
GANDHI
S.r. OSCAR a la mejor película y al mejor actor (Ben Kingsley). A las 14, 17.40 y 21.30: Notic. Sáb. trasn. 1.15.

★ **METROPOLITAN 2. Corrientes 1343. 40-1064.** A las 14, 15.15, 16.50, 18.20, 20, 21.40, 23.20 y sáb. trasn. 0.45: SUPER DECAMERON Nº 3. P.m.18. 16.30, 18.5, 19.40, 21.20 y 23: Notic.

★ **MONUMENTAL. Lavalle 780. 393-8865.** A las 13.30, 15.25, 17.20, 19.20, 21.15 y 23.15:
Y... ¿DONDE ESTA EL PILOTO?
II PARTE
P.m.14. Con Robert Hays, Julie Hagerty y Peter Graves. A las 13.15, 15.10, 17.5, 19.5, 21 y 22.50: Notic. Sáb. trasn. 1.15.

★ **MULTICINE. Lavalle 750.** Cont. de 8.30 a 24. Sáb. y dgos. dde. las 13. Sáb. trasn. P.m.18. CONFESIONES DE UN SADICO; DONDE TE DUELE MAS; JUGUEMOS AL AMOR; PERCY, EL ULTIMO VARON.

★ **NORMANDIE. Lavalle 861. 392-1000.** A las 13, 15, 17, 19, 21 y 23.10: EL ARREGLO. P.m.14. Sáb. trasn.

★ **OCEAN. Lavalle 739. 392-1515.** A las 13, 15, 17, 19.05, 21.10 y 23.15:
RAMBO
P.m.14. Con Sylvester Stallone, Richard Crenna y Brian Dennehy. A las 14.40, 16.40, 18.45, 20.50 y 22.55: Notic. Sáb. trasn. 1.30.

★ **OPERA. Corrientes 860. 35-1335.** A las 13.20, 15.15, 17, 19, 21, 23.5 y sáb. trasn. 1: PARAISO. P.m.14. 13, 14.55, 16.40, 18.40, 20.40 y 22.45: Notic.

★ **PARAMOUNT. Lavalle 845. 392-9999.** A las 13, 14.40, 16.20, 18, 19.40, 21.20 y 23.25:
SUPER DECAMERON Nº 3
P.m.18. A las 14.20, 16, 17.40, 19.20, 21.20 y 22.55: Notic. Sáb. trasn. 1.30.

★ **PARIS. Lavalle 769. 392-2016.** A las 13.5, 16.25, 19.45, 23.10 y sáb. trasn. 1.10: APOCALYPSE II; 14.35, 17.55 y 21.15: PANICO EN LA CIUDAD DE LOS MUERTOS VIVIENTES. Notic. P.m.18.

★ **PLAZA. Corrientes 939. 392-7577.** A las 13, 15.25, 17.55, 20.30 y 23: EL DIABLO BAJO EL SOL. S.r. 15.5, 17.35, 20 y 22.30: Notic. Sáb. trasn. 1.30.

★ **PREMIER. Corrientes 1565. 46-2113.** A las 14.50, 16.50 y 19:
EL GRITO DE CELINA
P.m.18. Con M.Solá y M.R. Gallo. Dir. M.David. A las 14.30, 16.30 y 18.40: Notic.

★ **PETIT PREMIER. Corrientes 1565. 46-2113.** A las 15, 17.30, 20 y 22.30:
VICTOR-VICTORIA
P.m.18. Con Julie Andrews y James Garner. Notic.

★ **SALA UNO. B. Sur Mer 549. 88-9420.** A las 14.30, 16.30, 18.30, 20.30 y 22.30: HOMOIDE. P.m.14. 16.15, 18.15, 20.15 y 22.15: Notic. Sáb. trasn. 0.30: La muerte de Sebastián Arache y su pobre entierro.

★ **SANTA FE I. Santa Fe 1947. 44-8980.** A las 13, 15.05, 17.10, 19.15, 21.20 y 23.25:
RAMBO
P.m.14. Con Sylvester Stallone. A las 14.45, 16.50, 18.55, 21 y 23.05: Notic. Sáb. trasn. 1.30.

★ **SANTA FE 2. Santa Fe 1947. 44-8980.** A las 13, 15.30, 18, 20.30 y 23:
RETO AL DESTINO
P.m.18. Con Richard Gere y Debra Winter. A las 15.10, 17.40, 20.10 y 22.40. Notic. Sáb. trasn. 1.30.

★ **SARMIENTO. Lavalle 852. 392-3338.** A las 13, 15, 17, 19, 21 y 23.10: EXTASIS MORTAL. P.m.18. 14.40, 16.40, 18.40, 20.40 y 22.45: Notic. Sáb. trasn. 1.30.

★ **SELECT LAVALLE. Lavalle 921. 35-0235.** Cont. 15, 18.20, 21.35 y sáb. trasn. 1.15: EL BIEN DOTADO; 13.30, 16.45, 20.5 y 23.10: EL AMOR MATRIMONIAL. P.m.18.

★ **STUDIO. Santa Fe 2541. 821-5845.** A las 14.25, 16.35, 18.45, 20.55 y 23.5: LOS PERROS DE PAJA. P.m.18. 16.20, 18.30, 20.40 y 22.50: Notic. Sáb. trasn. 1: HAIR.

★ **SUIPACHA. Suipacha 442. 392-1195.** A las 13.15, 15.35, 17.55, 20.15, 22.35 y sáb. trasn. 0.50. Notic. 13.40, 16, 18.20, 20.40, 23 y sáb. trasn. 1.15: EL JOVEN FRANKENSTEIN. P.m.18.

ALMAGRO

★ **BIOGRAFO UNO. Corrientes 4636.** Cont. 15.45, 17.30, 19.15, 21 y 22.45: Notic. 14.20, 16, 17.45, 19.30, 21.15 y 23: Y... ¿dónde está el piloto? II parte. P.m.14.

★ **PALACIO DEL CINE. Rivadavia 3636. 982-4818.** Cont. 14.20, 18.20 y 22.20: Tootsie; 16.25 y 20.25: Parece que fue ayer. Notic. P.m.14.

★ **ROCA. Rivadavia 3753. 812-1517.** Cont. desde las 14.10: Intimidad ultrajada. Notic. Super decamerón Nº 3. P.m.18.

BELGRANO

★ **CABILDO. Av. Cabildo 2347. 784-3852.** Cont. 15, 17, 19, 21, 23 y sáb. trasn. 1: Extasis mortal. P.m.18.

★ **FANTASY. Cabildo 685. 771-0686.** A las 14.40, 16.25 y 18.10: Notic. 15, 16.45 y 18.30: La dama y el vagabundo. S.r. 20.40, 23.5 y sáb. trasn. 1.25: Tootsie. P.m.14.

★ **G. SAVOY. Cabildo 2829. 781-6500.** Cont. 14.40, 16.45, 18.50, 20.55 y 23: Rambo; 16.25, 18.30, 20.35 y 22.40: Notic. Sáb. trasn. 1.15.

★ **LIDO. Av. Cabildo 3241.** Cont. 14.30, 18.30 y 22.30: Escape a la victoria; 16.30 y 20.30: Yo estoy con los hipopótamos. S.r.

★ **MIGNON. Juramento 2433. 784-3899.** Cont. 15, 17, 19, 21, 23 y sáb. trasn. Y.... ¿dónde está el piloto? P.m.14. 14.30, 16.30, 18.30, 20.30 y 22.30: Notic.

BOEDO

★ **CUYO. Boedo 858. 97-6975.** Cont. 15.45, 19.30 y 23.15: Extasis mortal; 14, 17.30 y 21.20: Y.... ¿dónde está el ladrón? P.m.18.

★ **GRAN SAN JUAN. San Juan 3246. 97-4293.** Cont. 14.10, 17.10, 19.50 y 22.50: El bien dotado; 15.40, 18.40 y 21.30: La poseída. P.m.18.

★ **LOS ANDES. Boedo 777. 97-4233.** Cont. 15.45, 19.20 y 23: El arreglo; 14, 17.20 y 21: Plata dulce. P.m.18.

★ **N. PALACE. San Juan 2461. 941-1723.** Cont. 16.10, 19.30 y 22.50: Y..., ¿dónde está el piloto?; 14.30, 17.50 y 21.10: Halcones de la noche. P.m.14. Sáb. trasn. 1.

CABALLITO

★ **CABALLITO. V.Martínez 52. 431-0052.** Cont. 16.30 y 19.25: Los super sabios en las galaxias; 15 y 17.55: Dragón contra dragón. S.r.

★ **MORENO. Rivadavia 5050. 90-4303.** Cont. 16, 19.30 y 23.10: El arreglo; 14.20, 17.30 y 21.10: La fiaca. Notic. P.m.14.

COLEGIALES

★ **ARGOS. F. Lacroze 3455. 854-0673.** Cont. dde. las 14.15: Bella sirenita; El gato con botas en el Oeste. Notic. S.r.

★ **ATALAYA. Córdoba 4633. 773-0700.** Cont. 14.20, 18.20 y 22.20: Annie; 16.30 y 20.30: El ladrón de Bagdad. S.r. Sáb. trasn.

★ **RIALTO. Córdoba 4287. 86-8764.** Cont. 16.5, 19.25 y 22.40: El amor matrimonial; 14.20, 17.40 y 21: El cuerpo de Emmanuelle negra. Notic. P.m.18. Sáb. trasn.

FLORES

★ **AUDITORIO SAN ROBERTO. Bolivia 667. 612-0084.** Sáb. y dgo. cont. Me siguen llamando Trinity; Los cinco locos y los tiburones. S.r.

★ **CONTINENTAL. Carabobo 945. 631-2218.** Cont. 16.10, 19.10 y 22.20: El bien dotado; 14.30, 17.40 y 20.40: El cuerpo de Emmanuelle negra. P.m.18.

★ **FENIX. Rivadavia 7802. 612-8858.** Cont. dde. las 14.40: El gato con botas en el Oste; Bella sirenita. Notic. S.r.

★ **GRAN RIVADAVIA. Rivadavia 8636. 69-1356.** Cont. dde. las 14.30: Nace una estrella; La chica del adiós. P.m.18.

★ **GRAND PRIX. Gaona 3263. 59-2551.** Cont. 15, 18.45 y 22.40: El arreglo; 16.45 y 20.40: Tiempo de revancha. P.m.18. Sáb. trasn.

★ **LOPE DE VEGA. Lope de Vega 1744. 567-4343.** Cont. 15.10, 18.50 y 22.40: Y... ¿dónde está el piloto? II parte; 16.50 y 20.40: Halcones de la noche. P.m.14.

★ **PUEYRREDON. Av. Rivadavia 6871. 612-0389.** Cont. dde. las 14.50: Intimidad ultrajada; Super decamerón Nº 3. P.m.18.

★ **SAN JOSE. Rivad. 7350. 611-5989.** Cont. dde. las 14: El descuartizador de New York; No conozco a mi marido; Tesoro mío. P.m.18.

★ **SAN MARTIN. Av. Rivadavia 7060. 612-5416.** Cont. dde. las 13.30: Halcones de la noche; Tiburón II. P.m.18. Sáb. trasn. 0.30.

LINIERS

★ **GRAN LINIERS. Avda. Gral. Paz. 44.** Cont. 13.50, 15.25, 17.25, 19.20, 21.15 y 23: Rambo. P.m.18. Notic.

★ **GRAN ODEON. Montiel 160. 641-7673.** Cont. 14.20, 18 y 21.40: Gandhi; 14, 17.40 y 21.20: Notic. S.r.

★ **MARTIN FIERRO. Avda. Gral. Paz 47.** Cont. 14.10, 16.20, 18.30, 20.40 y 22.50: Y.... ¿dónde está el piloto? II parte. Notic. P.m.14.

MATADEROS

★ **ALBERDI. Juan B. Alberdi 6169. 68-0496.** Cont. 15.40, 19.20 y 23.5: Tootsie; 14, 17.40 y 21.25: La laguna azul. P.m.14.

★ **EL PLATA. J. B. Alberdi 5751. 68-1118.** Cont. 14.45, 18.10 y 21.30: Gandhi; 14.30, 18 y 21.20: Notic. S.r.

★ **GRAN LUGANO. Murguiondo 4062. 601-3457.** Cont. 14.30, 18.30 y 22.20: E.T. El extrarrestre; 16.30 y 20.30: Las nuevas travesuras de Benji. S.r.

ONCE

★ **LORIA. Rivadavia 3058. 87-1436.** Cont. 16.15, 19.40 y 23.5: El amor matrimonial; 14.25, 17.45 y 21.20: Pecado de juventud. P.m.18.

★ **MAJESTIC. Pueyrredón 230. 87-9636.** Cont. 15.45, 19.30 y 23.20: Extasis mortal; 14, 17.45 y 21.30: Intimidades de una pareja virgen. P.m.18. Sáb. trasn.

VILLA DEL PARQUE

★ **BERNASCONI. M. Sastre 3195. 50-6462.** Cont. 14.45, 18.35 y 22.5: Tootsie; 16.35 y 20.20: Parece que fue ayer. P.m.14.

★ **PARQUE. Cuenca 3250. 50-4448.** Cont. dde. las 14, 18.20 y 22.40: La decisión de Sophie; 16.40 y 21: Socios. P.m.18.

VILLA DEVOTO

★ **ACONCAGUA. Av. Gral. Mosconi 3260. 571-5208.** Cont. dde. las 14.30: Annie; El hombre araña ataca de nuevo. S.r.

★ **EUROCINE. Nueva York. 3334. 50-1443.** Cont. dde. las 15: El arreglo; Plata dulce. P.m.14.

VILLA URQUIZA

★ **25 DE MAYO. Triunvirato 4438. 51-1859.** Cont. 14.30, 18.30 y 22.20: Tootsie; 16.30 y 20.30: Parece que fue ayer. P.m.14.

★ **GRAN URQUIZA. Bauness 2506. 51-2135.** Cont. 14, 16.50, 19.50 y 22.50: El bien dotado; 15.20, 18.20 y 21.10: El amor matrimonial. P.m.18. Sáb. trasn.

GRAN BUENOS AIRES

★ **AVELLANEDA. Colonial.** Martes 13 II; Drácula; Una mujer, dos amigos y cuatro amantes. P.m.18.
—**Gral. Roca.** Los cuatro del Ave María; Muñecas de California; Triángulo de oro.
—**Maipú.** Extasis mortal; Y... ¿dónde está el ladrón?. P.m.18.
—**Mitre.** Plata dulce; El arreglo. P.m.18.
—**San Martín.** Gandhi. Notic. S.r.

★ **BELLA VISTA. Gran Pacífico.** Gandhi. Notic. S.r.

★ **CASEROS. Paramount.** Caperucita Roja; El gato con botas en el Oeste; El osito Panda.

★ **CIUDAD DE SAN MIGUEL. Mayo.** El arreglo; La fiaca. P.m.14.

★ **CIUDADELA. Nuevo Ciudadela:** una mujer poseída; Las suecas en el amor; Cuernos a la crema. P.m.18.

★ **LA TABLADA. Martín Güemes.** Banana Joe; Batalla más allá de las galaxias. S.r.

★ **LOMAS DE ZAMORA. Avenida.** Doña Flor y sus dos maridos; La pareja. P.m.18.
—**Coliseo.** Super decamerón Nº 3; Marta, memoria de una perversión. P.m.18.
—**Español. Los aristogatos; Tron. S.r.**
—**Gran Lomas.** Reto al destino; El cielo puede esperar. P.m.18.

★ **MORON. Achával.** Mad Max II; El monstruo está vivo. P.m.14.
—**Morón.** Super decamerón Nº 3; El extraño vicio de la sra. Wardh. P.m.18.

★ **QUILMES. Cervantes.** Super decamerón Nº 3; El regreso del exorcista. P.m.18.
—**Moderno.** Los aristogatos; Condorman. S.r.

★ **RAMOS MEJIA. Gran Belgrano.** Será justicia; Qué buena madres es mi padre. P.m.14.
—**San Martín.** Y... ¿dónde está el piloto?; El cielo puede esperar. P.m.14.

★ **SAN ANTONIO DE PADUA. Gran Sarmiento.** La decisión de Sophie; Victor-Victoria. P.m.18.

CRONICA, Edición de la Tarde. Registro de la Propiedad Intelectual Nº 25.414. Director: Ricardo Gangeme.
Redacción, Administración y Publicidad: Azopardo y Garay. Teléfonos: 361-1001/1051.

MANIFESTACION DE MAESTROS

En el Oeste Reclaman Equiparación Salarial

Con una concentración en la plaza principal de Ramos Mejía, tal como CRONICA lo consignó en anteriores ediciones, culminó la manifestación pública realizada en la víspera por los docentes de los partidos de Morón y La Matanza, los más populosos del oeste del Gran Buenos Aires. Definieron al paro de 24 horas cumplido, como patriótico "porque estuvo dirigido contra quienes quieren que nuestra Patria sea destruida".

Alrededor de 2.500 docentes, acompañados por padres y alumnos, participaron de la concentración, al término de la cual recorrieron la avenida Rivadavia, en demanda de mejoras salariales y de un plan asistencial que contemple el funcionamiento adecuado de comedores escolares para más de 200.000 niños de la zona.

En la plaza hablaron el secretario general de la Regional de la CGT que lidera Saúl Ubaldini, señor Juan Sluga; la secretaria general de la Unión de Educadores de Morón, Cecilia Martínez, y por parte de La Matanza, la dirigente María Sánchez.

Por su parte, Martínez aludió a los puntos exigidos por los sindicatos, mencionando los establecimientos superpoblados, la carencia de servicios médicos de sanidad escolar y la insuficiente ayuda alimentaria que se otorga a los comedores. Exigió un aumento salarial que, equiparado al percibido por los docentes de la Municipalidad de Buenos Aires, signifique un monto neto de 1.040 pesos. También reclamó la derogación de toda legislación contraria al Estatuto del Magisterio, dictada a partir de 1976, y la inmediata reincorporación de los docentes dejados prescindibles.

A su vez, Sánchez expresó que "no serán los docentes los que desestabilizarán al próximo gobierno constitucional", y subrayó: "El de ayer fue un paro político, porque está dirigido contra quienes quieren que nuestra Patria sea destruida, así como las escuelas, los chicos y los docentes".

Exhortó a la unidad de los trabajadores de la educación de toda la provincia de Buenos Aires, "tras el ejemplo que han dado los de Río Negro, Tucumán, San Juan y Santiago del Estero".

Hoy, por otra parte, quedó constituida la Coordinadora de Trabajadores de la Edcucación, durante una reunión que se efectuó en la sede del Sindicato de Obreros y Trabajadores de la Educación y la Minoridad (SOEME), calle Salta 534.

La Federación de Trabajadores de las Universidades Nacionales (FATUN), por su parte, pidió al ministro de Educación, Licciardo, la reimplantación plena del escalafón del gremio.

CRECE LA ANGUSTIA EN SANTA FE

SANTA FE, 2 (De nuestro corresponsal).— Mientras el río Paraná se situó en el puerto local a solo un centímetro de su marca record de marzo pasado, las tareas de refuerzo de las defensas de la ciudad se ven entorpecidas por el mal tiempo reinante en casi toda la zona costera de la provincia. La altura del río llegó a 7,02 metros, con un aumento de 4 centímetros en las últimas 24 horas, pero el pronóstico oficial es muy poco alentador, ya que se espera para el martes o miércoles próximo la llegada del pico de la creciente, con un máximo estimado en 7,30 metros.

La avenida Costanera se sigue, mientras tanto, inundando al tiempo que se refuerza el terraplén French, donde existe un canal de desagüe a cielo abierto —ahora obturado— que podría ser el paso para el agua desbordada del Paraná. La situación puede llegar a ser catastrófica para los habitantes del barrio Alto Verde y haría peligrar la continuidad de la comunicación con la provincia de Entre Ríos, a través del túnel subfluvial. La ruta 168, que lleva a dicho túnel, es la única comunicación vial que tiene Entre Ríos con Santa Fe y el centro y sud del país, ya que la ruta nacional número 12 está cortada desde hace largos meses.

● EN FORMOSA Y CHACO

Intensas lluvias cayeron en las últimas horas en Formosa, pero ello no afectó la tendencia estacionaria que muestra el río Paraguay, desde hace 48 horas, frente al puerto de la capital provincial. Ya suman entre 12.000 y 13.000 los niños y jóvenes que abandonaron Formosa, para dirigirse a otros lugares del país, enviados por el gobierno y distintas instituciones.

En el Chaco, por primera vez el hidrómetro del puerto de Barranqueras bajó su nivel, a menos de 8 metros. En Resistencia, el tiempo permanece inestable y no se han producido novedades en las defensas de la ciudad. Reina más optimismo, en la población, en cuanto a que se podrá superar la situación creada por las inundaciones.

Especialistas consideraban que la situación determinada por la creciente del Paraná puede prolongarse durante dos meses más.

MALVINAS

Hallaron a Otros 5 Argentinos Muertos

Fueron hallados otros cinco cadáveres de soldados argentinos muertos en las islas Malvinas. La noticia, recogida por un matutino porteño de acuerdo con un cable de una agencia internacional, agrega que un vocero militar británico confirmó que dos de ellos fueron encontrados sobre el monte Tumbledow, cerca de Puerto Argentino, por unidades de expertos en explosivos que verificaban la existencia de minas. Otro fue ubicado dentro de los restos de un cazabombardero Skyhawk, y los restantes en el llano, decapitados y sin identificación. Los cinco cuerpos fueron sepultados en el cementerio de guerra para argentinos. Estos cinco cuerpos de soldados que lucharon por defender las islas Malvinas luego de su reconquista el 2 de abril de 1982 se suman a los 221 muertos que, según fuentes británicas, descansan para siempre en ese pedazo argentino.

INTENSO FRIO CAUSO 5 MUERTOS

Mientras la intensa ola de frío que azota el país hizo descender la temperatura en la Capital Federal a 4°, con una sensación térmica de 5 décimas bajo cero, en diversos puntos del interior trajo aparejadas consecuencias mucho más graves, que incluyeron, en la provincia de Mendoza, la muerte de tres personas.

El temporal y las nevadas que se abaten sobre Mendoza desde hace varios días cobraron ayer su primera víctima, cuando ingresó al Hospital Central el cuerpo sin vida de Juan de Dios Quiroga, de 57 años, con domicilio en el departamento de Maipú. La víctima fue encontrada por un grupo de vecinos de Guaymallén.

Simultáneamente, se tuvo conocimiento de que otras dos personas habían muerto y una tercera resultado herida a causa del desbarrancamiento de un automóvil en la zona de Potrerillos, debido al hielo acumulado

Los datos recogidos en fuentes policiales indican que no se conocen detalles del accidente ni la identidad de los muertos y el herido, ya que las nevadas hacen imposible llegar al lugar del accidente, que se produjo en la zona denominada "Curva del Nicho".

Por otra parte se informó que patrullas de la Gendarmería Nacional tomaron contacto en las primeras horas de anoche con los 70 operarios de YPF y empresas contratistas que fueron sorprendidos por la nevada cuando trabajaban en la perforación de pozos y quedaron aislados. El personal de Gendarmería interviniente pertenece al destacamento Malargüe.

Se desconoce también si la patrulla de gendarmería llegó hasta el lugar donde se encuentran los operarios de YPF mediante la utilización de barrenieves o por las laderas de los cerros, e internándose luego en los "pozos" existentes en esas alturas.

● TRAGICO

GENERAL ROCA, 2 (De nuestro corresponsal).— Dos personas, entre ellas una niña, murieron intoxicadas por monóxido de carbono al dejar encendido en la habitación donde dormían un pequeño calentador alimentado por una garrafa de gas

El penoso suceso se registró en una modesta vivienda del barrio Villa Obrera, sita en calle Brown al 400 y las víctimas fueron identificadas como Jorge Raúl Peralta, de 28 años y Emiliana Ballester, de seis años.

TIEMPO

MINIMA: A las 7.45 horas

3°9

MAXIMA: 8°4 a las 11 horas
Humedad: 73%. **Pronóstico:** Nublado con vientos leves del sector sur.

COMENZO EL OPERATIVO ANTIPOLIO

El Ministerio de Salud Pública y Medio Ambiente inició esta mañana en todo el país el Operativo de Vacunación antipoliomelítica que comprende a los niños menores de tres años y a las embarazadas a partir del quinto mes de gestación.

La vacuna, Sabín oral, será suministrada en todos los establecimientos asistenciales y educacionales que cada jurisdicción determine. Se hará en forma totalmente gratuita y por tal motivo se han distribuido en todo el ámbito nacional un total de un millón y medio de dosis.

Con respecto a la Sabín, las autoridades sanitarias recuerdan que, se considera bien vacunado al niño que cuenta con cuatro dosis, las tres primeras recibidas preferentemente antes de haber cumplido el año de edad con intervalo mínimo entre dosis y dosis, de no menos de tres semanas ni mayor de seis meses, y con una revacunación a un año después de la tercera dosis.

Este operativo, que concluye el viernes 10 de junio tiene el propósito de lograr una adecuada inmunización y evitar sobrevacunaciones cubriendo de esa manera aquellos casos que no han completado los esquemas aconsejados.

- A KUNG FU NO LE SOPORTAN EXABRUPTOS
- ZULMA FAIAD PLANTO A ALBERTO CLOSAS
- PERCIAVALLE-GASALLA ¿EN GUERRA?
- DISCUSION: ¿CHUNCHUNA, BUENA ACTRIZ?

Es motivo de no pocos comentarios **(y ninguno bueno)** el comportamiento de David Carradine, **el que hizo de "Kung Fu"**, en Baires. No solamente tiene **frecuentes riñas** con su cónyuge (Gail Janssen) sino que, asimismo, **se excede en presuntas libaciones etílicas.** Tanto es así que pegó fuerte puñetazo en una pared **(¿habrá creído que era de cartón?)** y debieron **enyesarle** una de las manos. Por si eso fuera poco asestó otro puñetazo (sin querer) a un técnico lo que **habría obligado a hospitalizarlo.** Además, **es motivo de quejas** debido a **exabruptos** que comete. Todos aseguran que para provocar **semejante desilusión** más vale le hubiese valido no venir. **¡Caray!**

● ACTRICES "DIFICILES"

Después de ensayar durante una semana, Zulma Faiad, **la noviecita, dejó plantado a Alberto Closas, el paga tú,** en el elenco de "Pato a la naranja" que aquel quería refritar. Llamada Adriana Gardiazábal, **la indiferente,** quien **nunca pasó de ser segunda,** exigió **abundosos emolumentos** lo cual hizo **trastabillar** a don Closas. Es por eso que éste razona seriamente **en volver al intento de reflotar** "La zorra" (solo dos personajes) que haría junto con Silvia Montanari, **la rejuvenecida. ¡Qué calamidad!**

● ¿GUERRA DE PARODISTAS?

Es posible que dentro de poco **se arme una guerra fría** entre Carlos Perciavalle, **el rey,** y Antonio Gasalla, **el ácido.** Ello sucederá si el último acepta ir a laborar **a pocos metros** de donde se encuentra haciéndolo el anterior. Las cosas **estaban por resolverse,** parece ser que no hay problemones que le embarguen la boletería a don Gasalla (por asuntos poco aclarados). ¿Vieron cómo todo se puede tornar muy peligroso?

● ¿COMO ESTA CHUNCHUNA?

Algunos de los intelectuales que van a ver "El señor Laforgue" toman el tema que se desarrolla en un país centroamericano de manera subjetiva. Otros aquilatan que Eduardo Pavlovsky, aparte de ser autor, tiene diálogos **sinceros** como un militar haitiano. Los **frívolos** quieren saber si Chunchuna Villafañe, a cargo de su primer compromiso teatral **en serio** está joven (aunque pasa las 4 décadas) y cómo actúa **(está joven y guapa y alcanzó progresos en lo tocante a como se la oía antes).** También aquilata condiciones Erika Schmid, a quien muchos suponían que era solamente comentarista televisiva. **Se ve que no.**

● BEAU GESTE

En la víspera, Santiago Gómez Cou, **el verseador,** tomó coche de alquiler para transportar mercadería variada (yerba, azúcar, arroz) destinadas a los perjudicados por las inundaciones del litoral. Grande fue su sorpresa cuando el chofer no le quiso cobrar el importe (25 pesos argentinos) debido a la obra que el actor practica. Don Santiago pensó que **en la clase laboral se distingue a los buenos argentinos. Que cunda el ejemplo.**

● ¡QUE FRACASO!

Nada menos que 33 mil verdes perdieron con "Petra regalada", el engendro que **horrorizó** a cuantos lo vieron. Tanto es así que el 15 de este mes bajarán el telón produciéndole a Cipe Lincovsky, **la agresiva,** una sensación de **fracaso total.** Es la hora en que le echa culpas al dire importado de España. **Alguien tiene que "ligarla".**

● NIDO NUEVO

María Ibarreta, **la calma,** quien mañana a la noche debutará en "Las 24 horas" en versión teatrera, **vendió inmueble de Paraguay y Callao** que tenía con Norberto Aroldi, su malogrado cónyuge. Se mudó a otro cercano al Once junto a **su segundo consorte,** el autor Osvaldo Dragún, el de "Los de la mesa 10" y "Los días de Ana". **¡Cling!**

● MUDANZA

A partir del mes que corre "Las brujas", programa que **no divierte** (actrices **serias** haciendo **humor) cambia de día de emisión.** Irá los martes en lugar de los jueves. **Son problemas de rating.**

● PLANTONES

Edda Bustamante, **la vecina de avenida Garay, está acostumbrada a dejar temporadas de un día para otro.** El año pasado había dado su confirmación para hacer "Doña Flor" y **luego se fue a otro elenco.** Acaeció lo mismo con "Quedate piola" donde iba a acompañar a Rudy Chernicof,**el feo que ríe lindo. ¡Qué impulsiva!**

● VIDEOCOSAS

"Los grandes simios" se verán mañana en "Planeta tierra". Mostrarán la vida íntima, si así puede llamarse, de los macacos gigantes, ¡Hula, hula! ● "Tácticas en el amor" será el envío a presentarse en "La comedia del domingo". Estela Molly, **una actriz desaprovechada,** la protagoniza junto a Miguel Jordán.

● BAILE SILENCIADO

Pese a que no nos informan (al igual a lo sucedido con el telenovelón "La mestiza") podemos enunciar que "Baila conmigo", el nuevo teledramón a ser pasado a partir del 6 del venidero mes, fue emitido en Río de Janeiro (¡ede Globo) y otras capitales de provincias brasileñas **durante el '81.** En la presentación se ven chicas bailando al son del tema que popularizó Rita Lee, **la ruidosa. ¡Chica, chica, boom!**